新申報

NEW SHUN PAO

中華民國九年三月十七日

夏曆庚申正月廿七日星期三

第一千一百八十二號

今日四張售大洋二分四釐

電話總務部五十號編輯營業兩部五一一號

館設上海望平街一五八、九號

定報價目 三月二元四角 六月四元八角 全年九元六角 本外埠同 歐美倍報費 先惠 郵票九五

廣告刊例 頭等 一天每行一元 二天起每行七角 二等 一天每行起碼 後幅三行起碼 一天每行四角 二天起每行三角 短行五十字起碼 第一天每字五厘 第二天起每字四厘 方寸二方寸起碼 第一天每方寸二角 第二天起每方寸一角五分

新開徽州新華園

本園開設美界大新街中(?)……包辦酒席各色大菜……小酌如蒙 光顧 諸公之雅意……新華園主人謹白

林琴南先生最近著作蠡叟叢譚出版預告

先生道德文章久爲士林敬仰婦孺咸知顧先生惜墨如金著述甚少是編爲先生最新之作雖託諸神怪而崇正抑邪一以維持名敎爲主且文章樸茂雅近漢唐每篇結撰各殊神完氣足全書無懈可擊洵傑作也先印第一集精裝一册定價大洋四角茲爲優待閱者起見發行預約三千部每部收回工料實洋二角外埠函購郵費加一郵票九五(如欲先寄奉預約券者另加三分)准夏曆二月底出版屆時憑券取書愛讀先生著作者幸勿交臂失之再海內名流碩彥光賜序跋題詞者無任歡迎俟出版後當寄奉本書五部聊酬雅誼現已校印 惠稿務希從速遲恐不及加入也

總發行所上海望平街 新申報館 成記書局 謹啓

本報增刊徵求外稿潤例

本報自夏歷正月起逢星期六編印增刊兩大張內分智識科學文藝技術四界海內大賢達如有鴻文巨製不吝珠玉敝報無任歡迎酌定潤例如下

譔稿潤例 一等六元 二等四元 三等兩元

譯稿潤例 一等五元 二等三元 三等一元

新申報館謹啟

商務印書館發行

北京大學月刊第一至第五期再版已出

每册三角

前出各期 未久即罄 特行再版 刻甫印出 購請從速 遲恐不及 1001

屠甸鎮西市義盛祥木號啟事

茲啟者小行自上春接辦以來所有一切重要進出均由毛振先親自接洽乃現聞無恥之徒招搖撞騙假借名義實堪痛恨嗣後各界勿墮其術否則概與小行無涉再有第字第五伯念號己未年八月拾二日期莊票一紙日前遺失無着如有人拾得作爲廢紙至陳君炘初早已脫離關係毫無瓜葛誠恐外間未明易滋誤會特此登報聲明 龍洋二伯元匯票一紙日前遺失無着如有人拾得作爲廢紙 986

史惟記鐘表總發行部廣告

刻由外洋新到異樣金銀銅鏢時表數千種價比去年尤廉倘蒙惠顧請速駕臨遲則必被捷足者先矣各埠同業恐未知及特此通告

上海英大馬路四百廿六號 995

改造

改造這兩個字社會上差不多人人都曉得的了……

近來最是流行的屋漏了房屋就要改造社會不好了就要改造……

總發行處上海三馬路中法大藥房 及各埠中法大藥房分售處

人丹 招請外埠城鄉村鎮代理發售各家注意

龍虎商標國貨人丹由內務部化驗農商部註册給照 久已婦孺皆知 主治四時感冒吐瀉寒熱及胸腹飽脹頭昏腦暈一切暑痧山嵐瘴氣並能止渴生津

振興國貨 今歲因推廣銷路不論遠近城鄉村鎮有願代理銷售之家俱有特別利益 請向上海三馬路本藥房訂購欲知細章函索即寄此啓

上海三馬路中法大藥房披露 961(?)

敬告吸家

敝公司專造工業用各種原料藥品亞莫尼亞水 亦爲製品之一凡 洩氣滲漏溷濁含鋅等弊所不免者敝公司皆能……正之價又低廉且爲國貨倘荷 惠顧請 駕臨西藏路咸德里中英藥房五洲藥房實學通藝館批發亦可 或向 大豐公司謹啓 電話中央二八四四 961

上海四明商業儲蓄銀行廣告

本銀行開設以來歷有年所總行設在上海寧波路並設分行於寧波溫州漢口等處其他各大埠均有委託代理機關專營匯兌押匯商業往來各種存款儲蓄存款各項放款以及貼現等一切銀行業務無不手續簡捷誠信優待其有特別存款亦可隨時面議如蒙 惠顧無任歡迎 821

勸業銀行招股廣告

敝行發起人鑑於我國實業之不振金融之困滯……

發起人 虞和德 顧馨一 李雲書 王克均 …… 收股處 上海……

上海女子藝術師範學校招生

本校注重美育體育養成中小學校專科教員 特分 圖畫手工科 音樂體操科 另設選科 考期 正月初八日至念二日 在本校隨到隨考 考時須繳報名費二元不取發還 詳章函索即寄 開學 正月二十五日錄取諸生 須於開學前三日到校 校址 上海西門林蔭路 校長 …… 684

上海美術學校 原名圖畫美術學校 招生

西洋畫科 一年級三十名 師範科二十名 資格(西洋畫科)中學畢業及同等程度者(師範科)高等小學畢業及同等程度者 報名 三月十日截止 繳費洋五元 四寸半身照片一張 開學 陽歷三月十五日 並於前三日舉行入學考試 附設 函授部 編發講義 以名家傑作選爲範本 加具說明 淺顯詳明 無異面授 詳章函索附郵花三分

附告 本校添聘法國國立美術大學畢業李超士君爲專任教員正科添授法文爲留法之預備

校址 上海西區白雲觀左近

校長 劉海粟 啟 676

請用 商部註册 禁止假冒 電光牌大吉牌國貨毛巾

毛巾一項爲日用必需之物市上所售素以舶來品爲多每年輸出不下數百萬金本廠有鑒於此特提倡國貨挽回利權以塞漏巵不憚精心研究始克發明電光大吉等各種衛生毛巾織工精良紗質綿密堅固耐用在外來各貨之上且性軟收水有潤膚祛濕之功故發行以來頗承各界歡迎同聲讚譽推爲完全國貨茲特加工精造更格外廉價出售以答諸君之雅意 求用國貨

三星工廠 ● 總發行所 開北寶山路商務印書館對面 通路分銷處本外埠各洋廣貨號 655

安徽皖河工賑第三次副券得主聲明

頭獎(第八千八百零五號)漢口分公司承銷長沙汪胡二君合得全張 二獎(第四萬五千四百三十九號)漢口分公司承銷宜昌張俊……條前門外觀音寺 以上三大獎金俱已兌訖所有得主姓名係據經售及代兌者報告姑照錄之此佈 和君……三獎(第四萬四千三百四十七號)京津號記承銷由北京月中桂批聯中三元售出宣武門外趙博康太太一條閻慎安一條南苑官採田二條前門外煤市街榮豐恒張均忱一條張國棟一條柳子昂一條東四牌樓楊君一條

第四次正券額設三萬張准於二月初六日在上海開獎 238

湖北有獎正券第十二期電傳五大獎捷報

頭獎四千五百四十七號 二獎五千零七十號 三獎八千六百九十八號 四獎一萬五千七百五十號 五獎八千九百四十三號又七千四百四十九號又一萬五千一百八十九號

再本券第十三期准陰歷二月念一日仍在漢口當衆開獎 983

湖南水災籌振獎券第一期定於元宵節開始發行准於陰二月八日開獎

在上海久大碼頭前利濟公司舊址開獎

綏遠工賑有獎第一期正券三月初九日准在上海利濟局舊址開獎

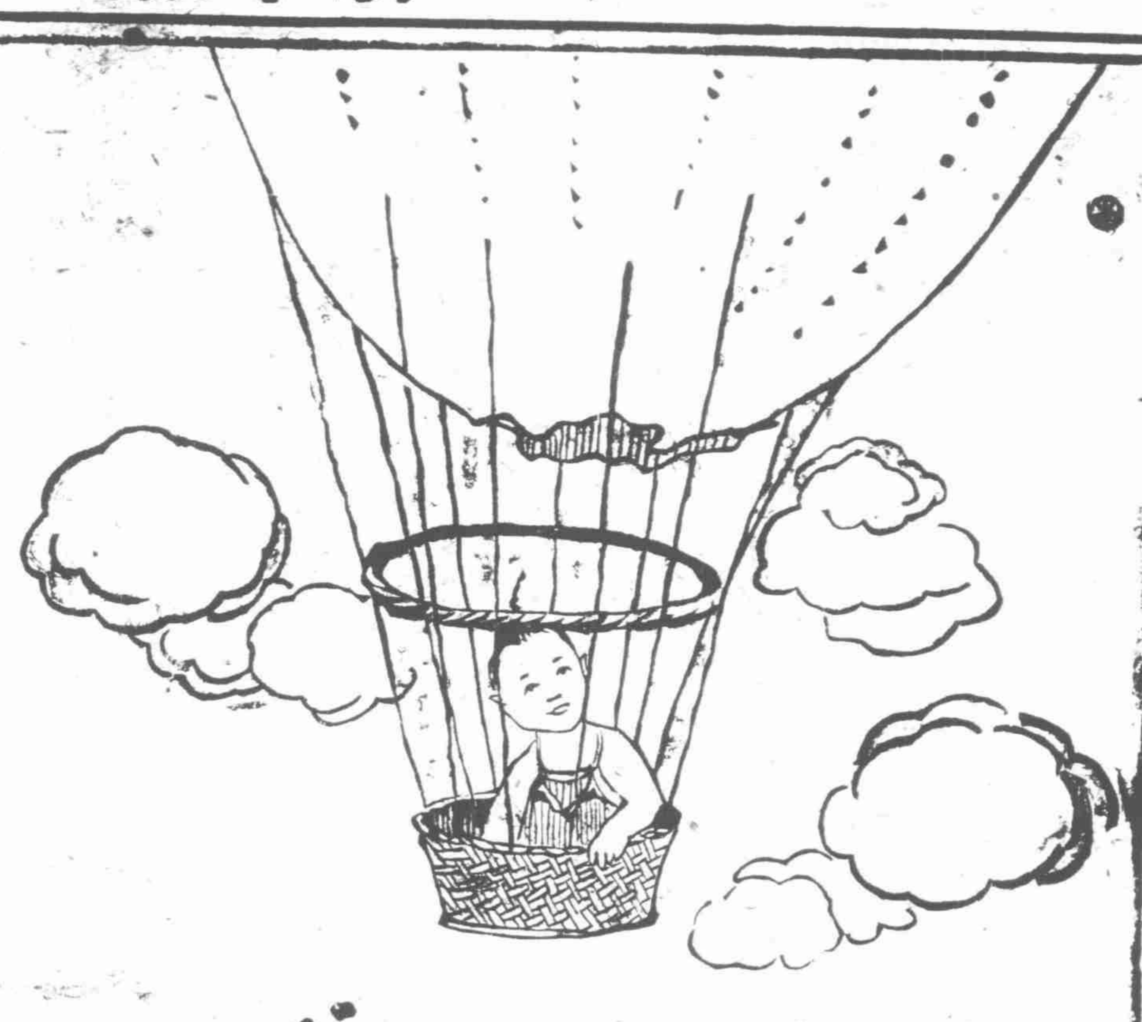

風行寰球

風行寰球

咦 氣球裡這個小囝 好像嬰孩牌包面上的小囝一樣 豈非就是他呢 氣球製得精巧 嬰孩牌香煙製得精巧 自然亦可風行寰球 列位看了這幅廣告 便知道嬰孩牌香煙的銷場遠大 那香煙製得真是出色咧

大昌公司總發行

湖北義振會敬謝南洋兄弟烟草公司簡昆仲遵母潘太夫人遺命捐助洋壹萬元

本會頃據香港簡宅司書孔昭君函稱簡君照南玉階英甫昆仲三人遵其母○潘太夫人遺命以生平節衣縮食之資捐助鄂賑銀一萬元囑即彙解災區等語查南洋兄弟煙草公司簡君照南諸昆仲熱心濟世樂善不倦本會開辦以來承簡氏諸昆仲或輸鉅款或捐衣米統計所捐之款不下五萬餘元均經先後登報誌謝此次又遵奉○太夫人遺命慨捐鄂賑銀一萬元聞命之餘不禁爲鄂省數十萬災民額手稱慶竊念○太夫人撫孤守節垂四十年熱心善舉教子有方天佑善人得以昌大門閭孫曾繞膝本年夏曆歲初無疾而終人咸謂其積善之報乃○太夫人臨終時又復眷念鄂省災黎特輸鉅款簡君照南諸昆仲更能恪守遺命孝行可風似此好行其德作善降祥雖○太夫人駕鶴仙遊而簡氏昆仲一門孝友福祉蕃膺將來食報當無涯涘矣合亟登報鳴謝以誌○盛德而揚仁風

沈敦和 朱葆三 勞敬修 謹啓

771

湖北義振會敬謝傅筱菴厲樹雄君經募友華銀行捐助洋壹仟元

鄂災重大敝會自去年籌辦急賑冬賑荷蒙各界大善士源源樂助振如災區廣大普及爲難現値青黃不接之際更 [illegible]

湘賑有獎義券亨濟公司通告

本獎券奉省長張咨請內務部核准發行正副兩種在上海開獎除咨松滬護軍使出示保護外并分咨各省一體通銷現籌備進行事宜設總發行所於中華路乙字丙字兩號發行有期再爲佈告

397

河南正券明天在新舞臺開彩

命令

三月十五日陰曆正月念五日

大總統令 章宗元晉給二等大綬嘉禾章鍾鍔晉給四等嘉禾章此令

又令 萬特克晉給四等嘉禾章此令

評論

惟日若不給 （東吳）

閣潮發生以來。政局中人。營營惟日若不給。中央方面則勸喻焉。調解焉。各省督軍則發電焉。遣使焉。投機政客則奔走焉。遊說焉。目有視。視是。耳有聽。聽是。爲不以爲今日一大問題矣。其實我國之閣潮。早如司空之見慣。靳閣之閣潮。尤在人人之意中。不過因有希冀利用閣潮者。而遂睽睽屬目。憧憧擾擾。夫値茲國步艱難之際。寧無較此更大之問題。使均能聚精會神。各方一致。又何國危之足云哉。

專電

北京

●今日閣議三長已出席閣潮暫就平息寒(廿四)日靳謁段請維持段命自向三長疏通靳以疏通無效返報伏地大哭言無法再幹段命靜候辦法昨段召北洋全體三十餘人並徐樹錚及三長等喻以大義三長均無言故今日即出席（十六日發）

●閣潮經段命徐樹錚調解已平息三長均留（十六日發）

●今日閣議閣員全體出席議案(一)魯田督請駁回日牒決以中央對外態度電覆(二)哈埠罷工交邊防處籌議辦法(三)任吳廼琛爲鹽務署場產廳長朱文鈞爲運銷廳長通過(四)幣制局追加預算決月加四千元（十六日發）

●王一堂電請取消軍事協定早開和議院交參陸處核議（十六日發）

●閩案再經外委會一度核議即與日使談判魯案仍靳擱（十六日發）

●魯田督電元(十)(三)日各界代表來署請轉呈駁回日通牒速簡外交主任乞俯順民意（十六日發）

●張敬堯電吳師輜重業由衡運送株州請飛電阻止（十六日發）

●湯薌銘奉簡閱海軍命即日南下（十六日發）

●靳擬以陸長讓吳光新俟外農教定人同提（十六日發）

●奉吉黑三督聯電哈長罷工事未解決請示應否將霍交出（十六日發）

●哈電哈長各站工人受俄黨煽惑全體罷工午車停開人心搖動（十六日發）

●李家鏊電英對俄新黨取吸收主義美以新黨不侵各國邊境主取放任主義

●我國何從請示院覆已電奉吉黑三督察酌英美辦法勿違中立本旨（十五日發）

●恰克圖日軍已由東乙彥與靳商定由庫張經天津回日費歸我任（十六日發）

●鮑貴卿電日約激黨不侵滿蒙日軍退出西比里亞現日軍總集滿洲里觀望形勢協商各國極爲注意請示機宜（十五日發）

●院電駐意王使質問意政府扣留亞西利亞號理由（十六日發）

●院部電陳退齡執事力顧邊局艱苦備嘗中央深悉餉械當即撥濟藏番負固仍希會同熊督籌議進行（十六日發）

●內部昨通電各省嚴防過激主義及德俄籍激派侵入內地（十六日發）

●政府擬以北海悅心齋館暹羅王（十六日發）

●陝北磧石鎮支隊長李際春電延部迤南葉盧二匪勾結股匪四出封掠宜君二縣發現硬肚輔纏擾害閭閻幾無寧日地廣兵單顧彼失此希撥隊協剿（十六日發）

●孫烈臣電哈滿護路總司令萬福麟因外交困難請開缺已允准改派本署參謀長丁越兼任元日接事特聞（十六日發）

●張作霖請設黑河鎮守使以馬瑞祿充任將允准（十六日發）

國內特約電

中國紅十字會敬謝旅滬廣東慈善會撥助皖鄂江浙四省賑款洋二百元

中國一家已肇大同之盛治修羅千佛代拯刧後之餘生禹稷有易地之觀秦越普活人之術引嚮高誼豈任踵期除製奉收據並彙解災區撥實散放外特此披露以廣仁風

呂海寰 蔡廷幹 謹啟

999

●新中國雜誌第二卷第三號三月十五日出版

中國紅十字會敬謝三鑑堂郭六善士捐助銀五百元正

本會為世界共同慈善法團現在歐洲大戰業已終結此後本會博愛恤兵之宗旨與世界各國同軌進行其責任如何重大前因基金缺乏曾經決議通函徵募以籌永久在案承 慨助鉅款拜登之餘具見仁聞仁施痌瘝在抱己飢己溺瓌佩相將除掣給收據並專函謝致外敬再登報以廣善緣 呂海寰 蔡廷幹 謹啟 992

要目

▲世界大勢與中日關係 ▲新思想主義之人生觀……屠孝實 ▲社會上的一種專制力……王小隱 ▲戰後美國教育問題……萬兆芝 ▲社會改造原理……鄒恩潤 ▲倘有其他細目甚多文藝專件雜錄小說餘不及備載……陳霆銳

▲宇宙之……▲政治之理想……閔叔敬 ▲發展中國棉業論……劉叔雅 ▲生命論……朱謙之 ▲周秦諸子學統述(完) ▲歐美各國改造問題……謝六逸 ▲經濟變動與女子解放……授揖 ▲紅衫記……陳良猷 ▲祇為少了一個人……趙祖欣

●分售處 ●泰東圖書局 ●群益書社 ●徐家匯蘇新書社 ●北京總發行所宣外梁家園後身八號門牌 ●湖南總發行所長沙群益圖書公司保節堂街育英學校 ●太原山西日報館 其他各省各縣均有分銷詳載本誌 ●分售處各書坊 ●上海總發行所亞東圖書館 ●分售處新申報 ●四川總發行所成都桂王橋華洋總派報處華陽 ●廣東總發行所廣州高師學校 書報流通處

每月一冊 半年六冊一元六角 全年十二冊三元 郵費每冊三分國外照加

●中孚通信社十五日北京電 段諭徐樹錚轉告朱曾李等外間謠言繁興靳此時不宜下台如必爭執反慨大局朱等允銷假

●十五日北京電 謠傳國會將選段為副座安系否認

●十六日北京電 教部核准全國教育聯合會改進學校體育案通令各省教廳遵照

●十六日北京電 蘇奉系亟思恢復勢力現與研究系攜手聞將另組新黨俟某公北來商定一切

●十六日北京電 吳光新到京後亦竭力從事調停閣潮之平吳實有力說者謂閣潮以吳起仍以吳平

●十六日北京電 當局議俟協約國調查俄新黨決定待遇方針後表示同一態度

國外特約電

●德國復辟後之大罷工紀詳

里昂無線電社十五日巴黎電 柏林之暴力政變迄未有新發展開浦氏現控制柏林奮力組織新內閣工業聯合會總會決議如開浦握權則即宣布罷工公共役務如煤氣電氣自來水運輸之類業已罷工基爾享堡柯洛恩佛蘭克福愛森杜塞爾杜夫諸大鎮中之各業多相繼罷工表示反對工人與軍隊曾起衝突開共死十五人傷多人總統愛白特與總理巴安已由特萊斯登赴斯士加特明日(星期一日)將於該處召集國會政府則暫設特萊斯登●德國南部撒克松尼巴伐里亞胡台堡巴登希斯政府均發表宣布贊助巴安政府 駐巴黎德國代使昨日謁見法總理米勒蘭謂巴安政府擬誠意遵守對協約國之條約 協約國現已戒備一切惟聞苟非德國建設之政府有擁戴和漢索倫皇室之形象則不欲從而干涉之 聞荷蘭政府已命加意防守亞米朗琴邸即德前皇所寓之處

又該社十五日巴黎電 微言報載有柯白蘭氏特別訪員紀德國暴力政變所及於協約軍占領各省之影響特里維斯與柯洛恩兩處均有社會黨示威運動柯洛恩今日(星期一日)將宣布罷工協約國國際高等委員鐵拉特氏星期六日午後乘摩托車赴美央斯與法國佔領軍總司令台戈特將軍會商一切微言報又稱此種政治示威運動如不礙及公安則協約軍決不干涉之公共役務之罷工則按照海牙公約須加禁阻故鐵路及他項運輸事務並電燈自來水等如有必要須歸軍隊管理此外一切則德人有完全之自由駐巴黎德國代使美業昨日午後謁見法總理米勒蘭代表巴安政府(今已由柏林逃至特萊斯登)請法總理仍視巴安政府為德國合法正當之政府並說明新首相開浦之反對革新行動難以得手

又路透社十四日柏林電 愛白特政府現已由特萊斯登移往斯士加特獨立社會黨及與該黨有關之工業聯合會均已宣布全國罷工此間大電氣廠之工人業已罷工地面與地底電車均不能開行自來水供給亦絕截斷預料今日全城各事均將停頓糧食供給既少恐有數處將發生劫掠舉動基爾煤氣電氣廠工人均已宣布罷工

●瑞典組織社會民主黨內閣

路透社十日瑞典京城電 白蘭汀氏已組成社會民主黨內閣

●埃及立法院議員宣言獨立

路透社十日開羅電 立法院議員五十二人今日在國民黨領袖某氏宅內開會通過決議案反對中止立法院會議及英國之保護權並宣布埃及與蘇丹之獨立

●英國未決定退還庚子賠欵

路透社八日倫敦電 英相喬治今日在下議院答覆議員郝爾爵士之質問謂退還拳匪賠欵一事今尚無決議

●英國建設無線電報大計畫

路透社十日倫敦電 馬可尼公司擬定全國建設無線電報之計畫以供政府採納一由英倫至印度延至新加坡與澳大利亞另由新加坡通香港一由英倫至埃及延至東斐南斐一由英倫至西斐延至南斐另由西斐通南美一由英倫至芒特萊爾延至溫哥武另由澳洲通溫哥

武所用職員數在一萬七千人以上限三年告成以所得淨利之百分之二十五報効政府滿三十年後政府如願收為國有免付贖費

二日喀爾喀特電 參與羅馬東京間飛行之飛機兩架今日由加拉奇飛抵此間

●美總統力爭第十條保留案

路透社九日華盛頓電 威爾遜總統發表文告宣布對參議員洛志氏所提出關於國際聯盟公約第十條之保留案之態度謂歐洲帝國主義各派皆反對第十條加入公約今若打銷之則儼如完全承認彼等破壞和約之企圖也第十條乃聯盟構造全體之基礎且為欣欣向榮世界平民主義抵抗帝國主義與反對革新行動之堅壁此種主義實為美利堅主義之精髓美國苟否認或減弱之則不能不喪失吾人之正義也故第十條必須照原文通過或加否決凡關此條之任何保留案礙難承認總統又謂美國當莊重加入國際聯盟否則即當毅然引退繼又引他事以申其贊助第十條之論辯謂英日兩國現漸覺在太平洋中有許多共同之利益又曰美國於戰時所與攜手之強國野心勃勃即在吾人所最信賴最願以之與和平事業相接合之列國會議中猶不稍衰當巴黎和會進行之際黷武派居最有勢力領袖之下力圖在法國會議駕馭一切當時未能達志然今則已大權在握矣凡步武德國施行帝國主義之國家皆為余所反對固不問其出於何國也云云聞參議院共和黨議員多人現與民主黨協同經營以謀早日批准和約者已允贊成共和黨對第十條之修正保留案

●日本總選舉最近形勢一斑

路透社十六日大阪電 選舉運動漸形活動國民黨領袖犬養毅現來大阪為國民黨候選人運動將於今夜對衆演說文部省大臣即前大阪商船會社總董中橋為大阪政府黨候選人之一新選舉法將各選舉區分為若干小區域如大阪一邑現分為四區每區各選出二三人此制於五月十日初次試行因此變更選舉結果甚難豫料尚有一事亦足使選舉結果莫可豫定者全國有選舉權者依照舊法僅一百五十萬人然照現行法則增至三百萬人約占全國人口百分之五舊選舉法限定納稅十元為選舉資格新制則規定逾二十五歲年繳直接稅三元者即有選舉權故投票人數增多結果無將也大阪勞動家亦決定票舉主張普及選舉者為議員家約及千人擬舉今井此人乃最先主張普及選舉之健把握并及選舉之鼓吹進行未息神戶有選舉權之勞動但此輩散居四區不能合其充分之勢力以與資本家相抗目前氣象似利於政府蓋以新近列入選民冊者大都為農民而農民中政府黨頗占勢力也商界與實業界對於原敬對付物價騰貴之寬和政策當然無異言故政府最大仇敵乃在一般特工資或薪水度日之人彼等因物價日昂擔負甚重而又無選舉權故恨政府獨甚全國棉業中人擬舉出議員至少二十人

公電

●旅滬舊議員為駐粵滇軍事通電

(銜略)新成密此次滇桂之爭旁觀者以為事屬一隅無關大局偏激者以為軍閥破產引為佳兆實則護法救國之大業其成敗利鈍悉於此卜之國人允宜注意西南軍士尤應明白是非共清內亂庶幾護法救國乃有●言即最初之主張積年之經營向為附和毀法賣國者所阻撓久不克伸素志之真像亦可大白於天下否則不別黨猶徒事容忍空言團結專主調停其結果非成一割據之局一如今日者即相率以蹐於毀法賣國之列凡國人存一綫希望於西南者此後真成絕望矣夫對於毀法賣國之事實復有和可言乃自軍府改組以來討逆機關遂成狐鼠之窟志不得逞則圖擴張兵力操縱和議於是有此次之爭此事理之最為顯著者豈得謂僅屬軍權管轄問題為李烈鈞與李根源唐繼堯與莫榮新個人私權之衝突蓋其醞釀至今而暴發者實為護法與非護法救國與非救國之主義戰爭同人知之甚悉可矢言絕非飾辭也即以軍權管轄而論滇軍隸滇督管轄猶桂軍隸桂督管轄也各有統屬即各有權限同為督軍彼此固毫不能干涉今莫榮新以粵督資格何得越俎代庖取銷滇督之命令此其一滇軍餉糈出自粵省然此乃餉糈問題非統屬問題姑無論滇軍兩次居龍功在百粵受餉粵省原無愧色即使粵省不願供給亦宜咨商滇督再行定奪何得藉口餉供即奪其統屬之根據為己有此其二夫編制軍隊權在軍部固也然滇軍如有改編必要亦宜還令滇督從事着手蓋滇軍既未先經部令收歸國有何得於滇督令易統將之際濫用部令為抵觸之改編此其三李烈鈞參謀部長也莫榮新陸軍部長也果有措置亦當請命軍府聽候裁決何得妄下督令實然通飭此其四廣州為護法根本重地稱兵嘯衆當然請命軍府何得自由行動竟爾戰爭此其五更易滇軍統將本與粵省無干藉曰有關亦不過滇粵間之爭議謂軍府實力不及不必讀聞亦宜電陳護法各省各軍請伸公判何得毅然決然遽行閉門此其六似此目無軍府目無法紀目無總裁目無護法各省各軍有似李根源之抗令莫榮新之鄰凶者使其得逞則軍紀一破各省之護法軍隊勢將效尤誰得而統率之護法救國更成泡影故乃在主義今且發兵搜索參院秘書廳及議員家宅顯與主義挑戰故凡隸護法救國主義之下者皆當起而聲討即以管轄而論亦不能任其橫行致成瓦解況啟釁原因絕不容有觀望遷迴之態同人以為李根源非得莫榮新之助決不敢抗命稱兵而莫榮新者原屬桂系惟陸榮廷之命是聽者也莫且兼代表陸之總裁以責任論陸榮廷應即討莫無中立餘地而乃任其部曲鬨赴前敵不知是何用意擬請各軍除出師一致聲討莫榮新李根源外並電陸質問限時答覆以定標的全局如何端視此舉孰得孰失惟公等圖之旅滬國會議員王法勤溫世霖方潛陳榮廣蕭輝錦賀贊元劉人炯彭廷珍居正田桐范鴻鈞劉英彭養光彭介石李錡李積芳覃壽公王湘謝持張書元何畏張我華高蔭藻石瑛盧式楷李燮陽王安富陳友青鄭衡之舒祖勳黃汝鑑黃緝熙叩銑

世界新聞

●日本外部疑案之內容

▲特使洩露英皇談話

日本外交部近來曾有一重大事件惹起倒閣危險釀成政變原因外招世人猜疑內遭輿論反對而日本當局諱莫如深其事可哂當議院中議員提起質問之時原內閣倉皇失措一面央求議會嚴守秘密一面禁止新聞揭載其事又允罷斥當局外交官吏以求貴議院之諒解此事若僅就私人關係而言不過言詞失慎本無如許重大意味若就國交關係而論則以堂堂外交大使而如彼其孟浪無識對外則喪失國格對內則有辱使命故此事亦無怪其成為議會問題也其事惟何即日本講和專使西園寺公望發表英國皇帝私人談話是也當此事發生問題之後日本各報雖不敢明記其事而如報知新聞之類則於有意無意之中東鱗西爪略為記載然蛛絲馬跡大有可尋蓋當巴黎和議終了之時西園寺公望等以特使資格赴倫敦覲見英皇英皇與論審問德皇問題頗致憤慨英日為特殊國體雖與德為敵而為皇為帝者自應根據皇皇相護之精神對此審問德皇問題當然不表同意然因此問題與美總統威爾遜有關故英皇對於威總統頗有微詞並譏其欺世好名凡此皆英皇對於西園寺之私人談話並非可以公開者乃西園寺不能為守秘密對泰晤士報記者吐露其事事為泰晤士報所發表在西園寺等或欲藉此挑撥英美惡感亦未可知而於英皇之面目未免難乎為情不特此也西園寺歸國後外務部外交官吏又將此事發表於九月十一月十一月之外事彙報中是一誤再誤於英美與日英國交之前途外添一種無形障壁聞英國外交界對此問題大為不滿故此次惹起議會問題然此問題最有關係之人實為西園寺等外務部大小官吏均負連帶責任而事關國交若欲辦穿到底果至何種程度方能終止乃衆議院中之反對黨專持此問題以為倒閣武器此誠原內閣之致命傷也其借普通選舉問題以解散議會是亦原內閣先發制人之一策也現聞原內閣對此問題已極力設法求得英國方面之了解一面罷斥一二外交小官以表伸謝之意此事即當如此解決想不至再有問題發生也

●美國與遠東之新觀察(續)

▲芮恩施博士之演說

巴黎和會席上其決議既宣布中國人民之所希望者又一付之流水此於中國實為一重大之打擊人人皆大失所望吾知中國必將歸咎於美國因吾美國嘗告之曰吾美於此事一無所涉必能於和會中為中國善為措施獲得美滿之效果則今日效果之不美滿在美國自不能辭其咎所幸中國遇事寬恕不為已甚謂此事之失敗亦因中國政府之自誤遂使友邦處於困難之境彼美國未嘗於此事不欲見判斷之公允然以事勢使然亦殊無能為力也今日山東問題之局勢方呈一種停頓不進之象其間亦有數種情形為吾人所不能了解者雖有人傳說日本允以山東交還中國其說殊不足信日本所允交還之租借地者殆不過一百二十方里日本允以主權之空名交還然未嘗允以口岸之確實權利還中國也至多亦但以五十方里左右無用之曠野或山地歸諸中國以掩飾世界耳目然則日本於表面上昌言交還其實際上所保持不釋者果何物乎如日本而保持口岸也則已得據有中國一最佳之口岸更益之以長距離之鐵路貫山東省而通內地不特此也尤有豐富之礦產其間以煤礦為最與鐵路相並行得此數者則山東全省之商業已不啻入其掌握今者交還交還之聲洋洋盈耳然終未嘗有一言及於鐵路礦產及口岸也致問此數者將何以處之在中國固未嘗許日本共同管理鐵路也即鐵路上多用中國之人亦終聽日人之指揮何補於事中國而竟得此結果中國人何能甘心亦猶吾紐約與詩家谷間之鐵道一旦為歐洲一強國所據美國之人其能甘心忍受乎且山東交還之說風傳一時而交還之先尚須經數度磋商夫既欲交還矣則逕行交還可也何待磋商既曰磋商則必欲有此磋商果日本而智者則應毅然決然謂中國曰此山東省者貴國神聖之區也吾乘貴國疲弱時而取之是為不義今知罪矣敢以奉璧使日本而真能出此則中日間之友誼可保而中國人民抵制日貨之舉動亦可無形消滅今日本方操勝利之券國勢日隆如能不入歧途前途自大有可觀而所謂不入歧途者即須遏制其侵略他國之野心所惜彼日本軍閥派一經以銳牙利爪攫得一物即不肯輕意舍去彼之對於山東苟能一鬆其牙爪者則立可得中國之善意而世界和平之局亦差可長保矣中國自去歲以來全國皆大激昂而其轟動天下者即所謂學生運動是此等學生皆曾受最新教育中國各省無地蔑有此一事實為良好之胚胎中國之國家真精神將於此發皇焉創其事於先者為學生已而商人等繼之以起同以愛國為唯一之目的先以排貨為恫嚇力求撤去誤國之官員并有其他種種要求卒之誤國者皆去位風潮始稍稍平息其為領袖者皆國中青年曾受歐美及日本之教育其所為頗有理性亦且不過於樂觀彼等自知來日方長應為之事甚夥故皆盡力進行冀以謀國家之發達一為國家組織問題二為求一相當之領袖人物今日之活動者即此學生及商人等之結合其意並不在自提政策有妨國事但先由團結全國着手輸以西方之思想并使人人盡力於公共事業鼓吹策勵不遺餘力此等人心地清明自能成事況中國天賦既厚但須求人事之臧其熟知理財之道者亦不乏人第於組織上措置得當即可富國中國之金錢未嘗不多第皆在私人手中其他如大腹賈米商茶商等固無一非富豪也今之所需者即須以此項私人之資各輸若干集合一極大之數用以救國此實為中國重造上一重要問題而吾美國之銀行及學堂亦可資臂助世之人勿謂吾國將於此中圖大利也須知吾人未嘗牽及政治亦未嘗有非分之想但謂中國如欲學步吾國者則亦未始不可也至吾國與中國之間自應力求親善不可或忽諸君聽之吾人今日如不與此遠東之極大民族相敦好者則後且深悔今日之孤陋寡聞焉(未完)

國內新聞

●靳閣似有轉圜之望

靳總理未銷假以前外傳有主張由王揖唐出而組閣者昨據某方面消息謂王氏對於此種主張不以為然且謂當此內外交迫之際內閣端賴維持況就目下形勢而論改組亦非易事為大局計自以維持現閣為是又聞各省對於三長不出席閣議之事雖未有若何之表示惟其維持靳閣之心已可於來電中見之故靳對於長江三省及東三省與直隸二曹慰留之電昨已一一電復致謝電文略謂眷電敬悉雲鵬猥以庸質汲短綆深前因抱恙曾擬避賢履豪主座堅留芝老敦勸大義所在何敢故辭已力疾視事請紓錦注等語

某方面消息內閣問題日來甚形沉寂據聞靳總理方面無論鬧到何等地步決不再自行辭職故三總長雖不到院每次閣議仍與田薩兩總長陳江傅三次長支撐臺面對於李曾朱三長之辭職問題似又不甚注意聞其對人語云他們如同我幹不來只有任憑他去他幹他的我幹我的我不肯自己坍台難道說他能把我拆台麼玩其語意如三總長果去必暫以次長代理部務此是一種辦法如實在不可敷衍另想他法還算不遲但聞李曾朱方面亦窺透此意擬取延宕主義以觀靳閣之將來二次辭呈迄未正式提出者職是故也

又一消息內閣問題昨因星期日各衙署照例休息故亦無何等接洽惟雙方內幕中對於此事依然相持不下某方面擬召王揖唐回京另組內閣并請示合肥但合肥未表示可否以四周情勢而論此種辦法似猶未到成熟之時機至靳總理方面對於李曾朱之辭職頗有放任之意但其善後之法如何亦殊無絲毫把握故目前雙方以言妥協固屬難能而事實上或不至各趨極端惟聞元首對於此事頗為焦灼特於前日派員趨謁合肥請其出面疏通合肥允之即於昨早電邀某使到宅囑付一番某使當允遵命轉勸三總長復職靳揆亦於昨早十時往謁合肥陳述困難情形合肥極加勸勉並謂無論如何均可疏通得成爾可照常幹去不須顧慮一切午後曾總長趨謁合肥復加勸論曾氏頗為感動據個中人云三長近日態度已漸和緩經此一番勸論或可不再提出辭呈云

●閣潮起伏原因之別報

此次掀天揭地之閣潮人皆知為安福倒靳計畫其實亦靳揆自尋煩惱此中內容人多未悉特為披露以餉閱者想不以明日黃花見誚也吳自棠熱心督軍此人情之常不足為怪老靳想見好於合肥忽電召吳入京告知將以河南督席相煩并囑早為布置吳豈有薄督軍不為之理於是調動軍隊開入河南及布置安貼乃電告老靳請其發表靳置不答吳於是迭電相催靳不得已姑擬命令入府見總統謂吳係與合肥至戚是老段托為推轂東海大不謂然謂河南是極苦省份我所深知所幸年來未遭兵災尚可敷衍今無故易督恐起風波此事姑從緩議僅見發表王印川省長靳大窘又不敢多說吳久候無信乃托曾毓雋探聽曾訪之郭則澐郭謂總統不肯曾訪之公府乃知靳在府所說之話不對於是一面覆吳一面告段段聞之大詫謂自棠是我至親我要薦人可直接與總統說話何勞翼青轉達乃電召靳詢問靳謂在府說話容有不清楚之處卻非如此說法段乃召曾質問究竟曾到後見靳在座不便開口段於是告靳云論現在功名總理不為不貴做事宜謹慎不可如此含糊靳大碰釘子憤無可洩且此事既經揭穿實覺對吳不住於是不得不借辭職以自掩所謂天下本無事庸人自擾之也朱曾李等以靳對吳之舉動輕率頗不直靳所為然亦不得不稍為挽留顧全面子乃靳意甚堅決及曹張電至靳又銷假朱曾李等以靳反覆無常乃立意拆臺於是而閣潮起矣目下經東海老段之疏通三總長已允銷假到部日內閣議可以全體列席然靳氏究能維持現狀與否尚屬疑問也

●北京學生會爭外交

上海全國學生總會開會在即北京學生已議決推舉代表赴滬出席茲聞北京各校學生不願捲入政治潮流故對於派赴本屆總會評議部出席代表頗為慎重特於十四日下午一時復假某地開會討論本屆出席全國總會代表應持之態度數項茲探誌如左(一)力爭外交不涉內政(甲)如他處代表有提議援助或反對新舊國會者應極力反抗(乙)無論外交若何若他處代表有提議推倒中央政府者亦應極力反對如反對不得要領時則應宣布退席(二)如他處代表有提議用總會名義向西南要人捐款者須竭力拒絕(三)對於全國罷課之態度應以本會通電報告外交情形為標準易言之即政府如願從民意則不能通過罷課案如政府主張直接交涉或不駁回通牒時則由總會通電全國一律罷課最後又積議提出總會案件三件(一)建設圖書館(二)組織總會外交研究會(三)維持已畢業同學不受惡社會之沾染

●山東問題之大警告

▲靳雲鵬之所謂外交

青島問題我國朝野人士無不反對直接交涉主張提交國際聯盟會解決者誠以歐洲和約我國既已拒絕簽字此時萬無再與日本直接交涉之理京津及各處學界風潮其原因多係疾首日本人之所致日人方面亦審知我國人對彼感情惡極不易調解乃特派與靳雲鵬素有關係之阪西中將青木中將兩人向靳雲鵬處磋商種種方法務求達其原定之計畫茲將所得阪西青木兩人與靳氏私人張志潭秘密談話報告於日本參謀本部者略為分誌如左 (一)山東問題內閣已決定與日本直接交涉劉正興到京之山東省議會代表某君密議一切并擬定日本可以容認之希望條件不日脫稿交由山東省議會作為該省會提議發表內閣即藉口開始直接交涉(二)日本政府希望緩和排日風潮之件內閣確已盡力實行但併不由正面為急激之防制而以逐漸緩和手段出之目下已漸見效果(三)從前擁有三百數十名議員之某政團現經內閣收買多數已脫黨所餘者祇百餘名其勢已不足慮現時內閣可為所欲為 按以上三項第一即開始直接交涉之方法第二乃受日本囑託消滅學潮之策略第三聲稱已收買某政團議員恐係欺騙日政府冀遂其提攜之私願耳現聞田中陸軍大臣已將此件送交原首相核閱矣嗚呼山東嗚呼山東嗚呼靳氏之外交

●京聞擷要

▲美使贊成收回中東路 中東鐵路護路權業經我國收回所有住居界內之僑民生命財產由我完全保護政府前特照會駐京各國公使查照聞日前接得美使照復極表同情略謂三月一日來照內稱中政府之官員擬欲設法在中東鐵路界內維持秩序並保護界內居住中外人士之安寧等因查本國政府往往承認中政府在中東鐵路界內有完全主權發生之利益及其責任本署公使深諒本國政府極願聞知中政府有意在此鐵路界內設法保護本國僑民享受在商務上與他國人民獲得同等機會並完全獲享按約應有之利益云

▲通令設立國語研究所 教育部關於設立國語研究所一節昨特通令各省指示辦法以便進行茲錄原文如下 查國民小學國文改授國語一節準九年秋季先從一二級實行業經通令遵辦在案惟事屬創始關於實際教授如統一語音確定語體各端亟宜先事準備茲就京師先行設立國語講習所第一班定於本年四月一日開課由各省區選派中學師範畢業生或現在小學教員入所講習俾各學員學成回籍後轉相傳習以期收國語統一之效合亟抄錄國語講習所辦法令行該廳就該省合格人員中選派三人於開課前來京報到以便開課並先期將所派各學員來往川資及在京旅費應由各省區於公款項下酌定數目支給如該省體察地方需要情形並可酌量加派人數以廣造就而裕師資

▲中行查辦案結果如此 中國銀行查辦案經財部會同幣制局派張壽鏞及周家彥二人實行查察中行並委人按日至行詳查所有賬目迄今已逾兩月頃聞此項查辦業已竣事張周二人將有報告文發表大體謂中國銀行之病由來已久雖查有實據而情有可原現任總裁可不負責任云

業勤桑秧公司

廣告 敝公司創設以來已屆十載推廣情形毋庸贅述歐戰告終以後均以推廣實業爲主旨實業中收效最速者莫如蠶桑且近來桑秧缺乏由於[illegible]公司[illegible]

程鳳生醫生

包醫白濁橫痃下疳

本醫生在申世科外科十五年如患[illegible]濁白淋[illegible]立止[illegible]每盒一元[illegible]臨診時間[illegible]浙江路口[illegible]程鳳生醫生啟 828

史惟記

修理鐘表之六大特色

本部自前年改良以來營業發達諸君惠顧者日增[illegible]精修各種鐘表[illegible]保單[illegible]特別[illegible] 1007

增業國貨手帕公司廣告

[illegible]本公司出品精良[illegible]國貨[illegible]手帕[illegible]批發[illegible] 1006

時計公司

修理部大改良

諸君呵你知道現在上海修理鐘表頂靠得住是那一家呢 答就是本埠南京路時計公司

怎麼知道他們修理部是頂靠得住呢 答因爲他們修理部的手續在年前已經將他們大加改良了 有怎麼的好處呢

答是他們修理好的鐘表 第一種非常準確 第二種非常完美 第三種[illegible] 第四種[illegible]

不是海上頂靠得住的鐘表修理家麼 1009

法工部局

貴重地產出售

[illegible]法工部局[illegible] 960

招收練習生

[illegible] 79

教育部批准

[illegible]字音[illegible]國語[illegible] 979

愈我 白濁

[illegible] 1004

誦清堂醫藥室

宜男子 多子 行宗丸

[illegible] 4207

奉法公堂諭

禮拜三拍賣

三發洋行

[illegible] 1005

禮拜四拍賣

大爐子舊鐵器

壳件洋行

始創自同治九年 即英一千八百七十年

[illegible]壳件洋行啓 218

禮拜四拍賣

長發棧

魯意師摩洋行

始創自同治十三年 即英一千八百七十四年

[illegible]官房客房 會客廳[illegible] 233

元芳洋行

每星期四

不限價拍賣各種疋頭

[illegible] 222

怡和洋行

禮拜三拍賣

[illegible] 1828

禮拜三拍賣

淨漬貨

魯意師摩洋行

始創自同治十三年 即英一千八百七十四年

[illegible] 239

禮拜四拍賣

魯意師摩洋行

始創自同治十三年 即英一千八百七十四年

[illegible] 234

禮拜三拍賣

貴重產業

魯意師摩洋行

始創自同治十三年 即英一千八百七十四年

[illegible] 213

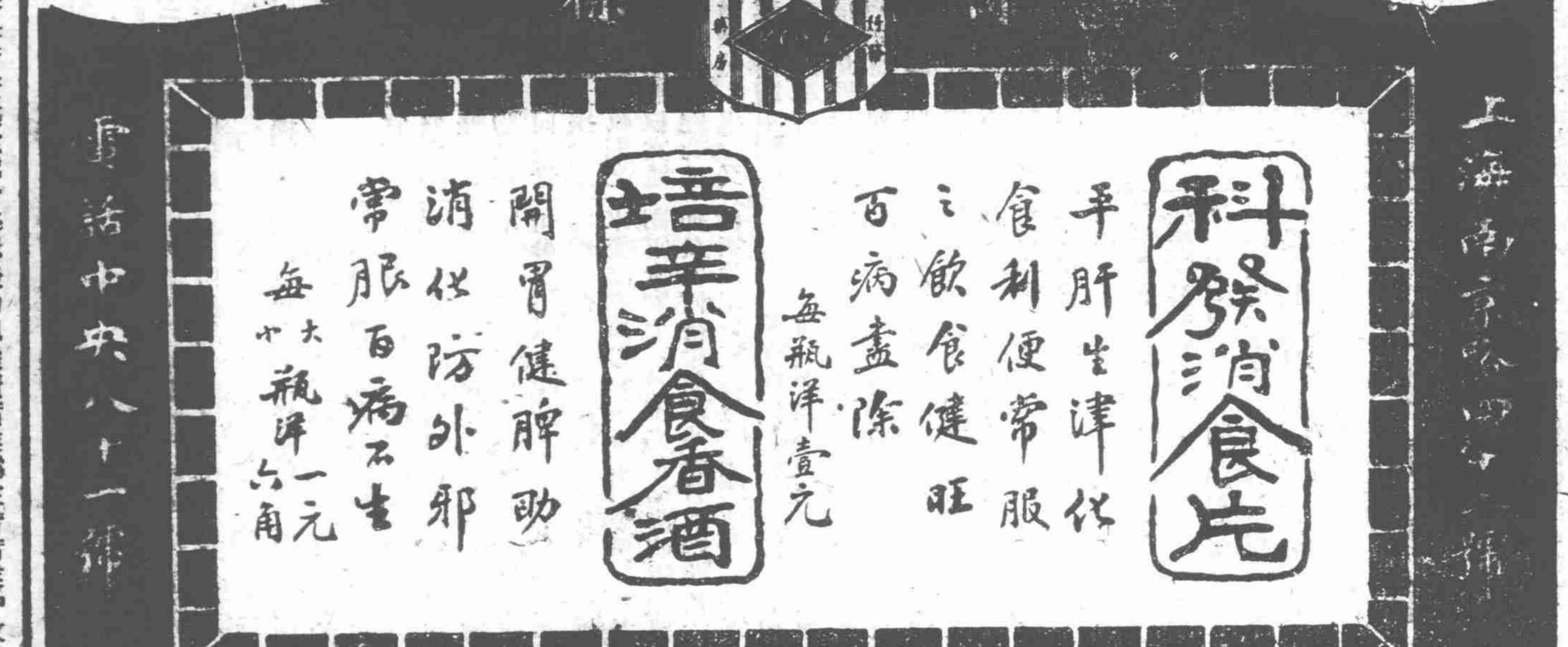

威古龍丸

威古龍丸是最效補足血再造生命的聖品

藥中處之的服精固精健腦

老著充反標商者弱壯如神龍爲強

圖力之的服何意首屈足如此

爲者標那麼中猶象雄服

這什那麼是牛寓的神之

吾人卻過個是人寓俯後效失調

者盡購試之天

茲再錄其主治效能如下

血衰 腦弱 頭昏 目眩 心忡 煩燥

腎虧 腰酸 背痛 精瘻 神迷 筋痛

氣急 懶食 失睡 婦女 白帶 經水

不調 患此 諸症 服見 奇效

價目每瓶洋一元每打洋十元

上海江西路B字六號華羅公司發行

各埠大藥房均有出售

注意 凡持威古龍丸包皮紙二張交至本公司可換古畫月份牌一幅

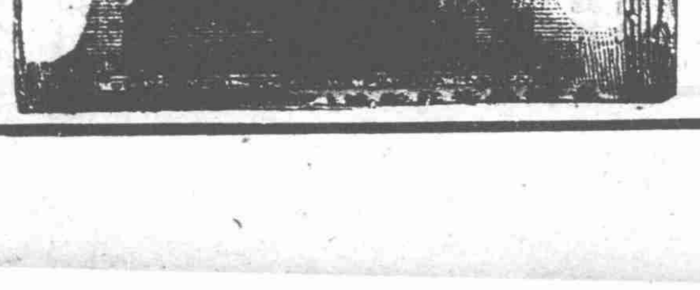

人體最寶貴者無逾於精年壽之修短軀幹之強弱皆繫乎精之盛衰近人智識早開情竇易惹或蚤婚而縱情恣欲或幼年已誤犯手淫精氣既耗精管不固而夢遺自洩陽萎等症因此起矣抱恨終天追悔何極本主人體造物之生成愍人道之缺陷竭心血創製此丹專治先天不足後天失調老年血枯陽萎精衰遺泄精薄精冷等症服之奇功立奏頓復健康發兌以來治愈無算世有抱伯道之憂者請購試之不靈包退還銀每盒二元雙料又名丈夫再造天功效尤速每盒五元試服一元

上海甯波路口盆湯弄崔氏瓣香廬藥房啟

分設 長沙糧道街◉福建總督署口◉北京觀音寺街青雲閣樓下◉天津鍋店街通衢馬路內◉南京下關大馬路◉杭州上保佑坊之江報館對門◉奉天省長公署東首◉安慶軍署西◉無錫北門江陰巷內◉開封北書店街南口路西

中西醫藥函授學校第七期招生

本校創辦有年成績昭著現屆第七期招生凡欲閱章報名入學時學費暫不收取畢業後可來醫院實習欲索章程附郵票三分上海西門方浜橋中西醫院內

戒煙補身丸

吸烟之人身體傷身者不計其數本藥房請中西醫士研究戒烟補身丸如多則照加不到一月烟癮斷根不思吸烟服丸後身體健容顏嫩胃口開不遺精一萬粒計洋七十元批五萬十萬粒者[illegible]上海法界東新橋萬順里[illegible]

威靈氏藥房啓 994

人造自來血功能滋養全身血液補益筋絡紅潤面容生長肌肉強健脾胃婦女白帶乾癆等症治之亦均有奇效此藥曾經內務工商兩部批准立案各界諸君之補品每大瓶洋二元每小瓶洋一元二角 證函確爲良好

總發行所 上海五洲大藥房啟

外埠五洲分號及各經售家均有批售 209

請用國貨機器

本廠製造各種機器發行列下：大小鉛石印刷品機器、洋瓦火磚機器、顏料磨粉機器、碾米軋麥機器、鋼爐引擎軋油軋花機器、伸床車床鑽床、一切機器、外洋新式機器、一切均可包裝包修價克己、倘蒙各界賜顧無任歡迎請駕臨上海二馬路石路東首三百八十號門牌接洽此佈 李湧昌主鴻意啓 909

天蟾舞台

正月念七禮拜三准演日戲 特別官廳 特別包廂 四角 頭等正廳 二角 三層統售 一角

金余董李張王林吳羅李沙白時蓋李王八林李

慶瑞俊德宏月樹彩霞紹先筱寶香牡丹慧寶叫天桂月歲紅樹森寶

奎廷峰山聲舫棠杏和小童串玉（小寶翠 何金壽 劉松亭）芳舫（陳寶峯 楊春芳 何金壽 諸雲仙）龍

（千吊秋嶺 金龜美案 鍘）鼎足三分 元番 三娘教子 十（眞二刀 翠殺屏 借山）（三本鐵公鷄）

天蟾舞台

新正月念七夜特煩著名文武藝員拿手好戲

（每逢禮拜三六日准演日戲全體著名藝員一齊登臺） 電話中央三七〇二

張沙吳林八羅李李明李蓋李 時慧寶 李桂 小達子 小桂元

宏香彩樹歲紅筱寶桂紹先海德叫天寶

聲玉霞森 八 諸 芳（費應奎）山 山（郝彩芬 鮑順義）龍 董 俊峰 芳 白牡丹

（八義圖 羊陣 一口劍 古城會）大鎚 仙鎮 王堂（三堂會審）春英 雄 義 洪（代演）羊 骨洞 朝（文王）歌（吐子）恨

大舞台

正月念七夜 特煩優等藝員准演拿手好戲 價目注意 特別包廂八角 特別官廳六角 特別二等四角 三層包廂二角

趙應白張姚劉 毛 孫張白王陳殷張應趙 毛 賈 姚趙孫于劉

如寶玉桂俊慧 韻珂 慶桂玉祥嘉春桂寶如 韻珂 璧雲 俊竹少振坤

泉蓮崑軒卿琴 賈璧雲 芬軒崑雲璘虎芬蓮泉 卿卿堂廷華

年羹堯（頭本 二本） 十八扯 （潞安州 前本）（兩狼關 後本） 全本玉虎墜

新舞台

正月念七日戲價目 二等一角 頭等二角 特廳三角 特廂四角 月樓五角

（北市電話三千四百九十一號）（南市電話二百二十號）（北來車輛直達本舞台門口免查捐照）

李曹劉朱張陳 潘 張 許倪鍾 潘 趙 周 夏 汪 夏 潘

俊臣 甫臣 漢臣 春庭 順來 筱穆 月樵 德祿 奎官 金利 鳳林 海秋 文連 鳳文 月潤 優游 月華 桂芳

（賣餑餑）（思念功臣）（寶絨花） 黃忠十三功 全本鳳求凰

新舞台

正月念七夜戲價目 二等二角 頭等三角 特廳六角 特廂七角 月樓一元

劉潘陳張潘汪夏 趙 潘 周趙鍾夏汪張夏 夏 潘 周趙潘張

漢海筱德桂優月 君玉 月樵 鳳文 文連 鳳林 月華 優游 德祿 月潤 月珊 月樵 鳳文 文連 海秋 順來

臣秋穆祿 四 芳游潤

（大報仇 楚宮王 黑風帕） 杰村三訪 劉倩倩 （十本濟公活佛）

笑舞台 和平社 新劇部

（廣西路山頭路口電話中央三五一五號）

價目（日戲）三樓角 特別廂 包廳 正等 二角 二等一角（夜戲）月樓 五角 特別包廂 四角 頭等 正廳 三角 二等二角 三等二角 及 幼童半價 禮拜日演日戲 禮拜八准演日戲 夜戲七時開幕

徐張夏鍾 鄭正秋 鄒 張 愼 張

牛梅雙宜天人笑吾 劍魂嘯天愁紅冶兒

魏嚴吳陸吳許顧譚馮徐林沈陸張張董胡陳朱汪

優忍冷笑痴漱覺志毓寒雍冰嘯顛鐸別君平小慕

哉厂笑蘭儈梅因遠秀梅容血梧顛聲聲安卿鵑俠

各界注意本社新添各種異樣特色燈彩佈景服裝

廿七日准演名悲劇 可憐之 姨太太 廿七 七好 雙戲 英雄難過 美人關 七八本 黑幕

新編偵探名劇 黑幕 念四夜准演

注意本社日夜戲價目大減價

（日戲價目）月三樓角 特別廂 包廳 正等二角 頭等二角 一二等一角

（夜戲價目）月五樓角 特別廂 包廳 正等四角 頭等三角 二等二角 二等二角

上海大戲院

上海唯一之影戲院 北四川路虬江路口

今夜准演 大部著名愛情片 五大本（飛來之禍）

活動新聞 英美軍報

羅克笑片 中國殯館

斯片情節凡五大本精采無倫說演家提倡平民主義之到處有名般資本家受絕大之影響乃一好商加以設計誘說家妻入旅館加害於己不名譽之毀謗知一人遂害自報應不爽而飛來之禍矣

禮拜四夕准演 強權 全部計七本一夜演完

維多利亞大影戲園

海寗路廿四號

西歷三月十六 十七號 陰歷正月廿六 廿七日

連演二夜 白地新潮 五大本

頭等洋一元五角 二等洋一元 每夜九點一刻起演

筱桂蓀 改良蘇灘

鄙人戲曲早承各界稱許現聘名家配合全堂蘇灘價目相宜如蒙請一全至十二元洋至木橋南鄭家首家華慶里內便是 31

周杏泉戲法

余專演中西戲法新奇魔術在申已久早蒙各界諸君許可貴府喜慶壽誕相邀到府訂期不悞仍廣法界鄭家木橋南首華慶里內

夏令配克大影戲園

靜安寺路卡德路轉角

西歷三月十六 十七 十八號 陰歷正月廿六 廿七 廿八日

連演三夜 少爺落難 五大本 每夜九點一刻起演

周瑞卿戲法

鄙人專演中西燈彩幻術紳商喜慶相邀請至城內花園裏九曲橋得意樓隔壁素養樓花露店內定期不悞

止立刻癢 諸瘡一見消

此藥專治一切皮膚病乾濕癬疥瘡爛腳臁瘡坐板瘡黃水瘡毒沿成片惡瘡爛癢不止適意之極此一藥見消立刻癢止外用擦之一切瘡毒一二角每瓶洋二角加倍功效另有消毒丸每瓶大洋一元殺蟲毒還洋頭內服 住法界二馬路石路西首衛生醫藥室 33

萬國大影戲園

中虹橋塊 西歷三月十六 十七 十八號 陰歷正月廿六 廿七 廿八日

連演三夜 淫惡眼前報 七大本

每禮拜二五更換奇巧新片 頭等洋二角 二等洋一角

（注意）每夜開演影戲二次 初次下午七點一刻開三 二次下午九點半鐘開演 禮拜日日戲下午三時起

大東莊源

精製首飾 眞白金

白金一物性堅而不變故霸王永久以白金鑲嵌之光耀奪目有白銀鑄者我國初不知雅化易於流行物今將本號所得西法專授傳能製助無論何種戒指鑲嵌珠寶等精細工程則均製作鏤刻悉無心有二價專其能出上海其附之遺漏皆各各界請不賞目光顧本號誠實凡蘇州閶門外南首馬路安康里口號 分號全昌 398

上海德記洋行啓

本行開設香港汕頭上海已久經理著名廠家貨物雜貨並辦大宗出口洋布花色綢緞小五金牌呢絨及火油洋燭香水牌紙各樣以林上油雞光棉布等貨歷久名蒙各界均調貨每價格客顧賜美滿小書均亦向外生意克己而且英國地球聲名推廣中外保險公司及貨物房屋電力水火各埠均有分本行甚巨貨物非常所以賠款設遠不測有保險衣服財物以可上各路以上廠價樓按從舖保至馬路二號三層樓 A 業字號講誠本行款迎此佈自當 68

法租界共舞臺男女合演正月念七夜戲

電話三千五百十七號

夜戲價目 月樓六角 特包五角 官廳五角 官座四角 特廳三角 頭廳二角 二廳角半 三層二角

孟小趙夏梁張詹薛小呂張筱小 露 許 張 筱 張

鴻琴月如俊菊潤銀寶月文金金 蘭春 鴻蘭 文艷 金鈴 菊芬

羣仙樓雲圃芬泉麟義來艷鈴翠

（捧雪一騙二騙）（搖錢樹）（黑風帕）（蕩湖船）收關 勝虹霓關 （轅門斬子） 全本大香山

大世界內乾坤大劇場正月念七日夜戲目

另售座賣月樓每位小洋三角 包廂每位小洋二角 正廳每位小洋一角 手巾小帳分文不取（日夜開演）

日戲：孟筱侯侯 雲 譚 陳 小（馬金鳳 筱蕙芬 李人俊 富仙舫）孟筱冬 侯雲際 侯峰 譚永奎 陳蕙峰 小金奎 菊花 粉

（戰海 送三 花蒲 進士 會關 （洪）羊洞 珠湖）白 頭水 本灘 剖腹驗花

夜戲：孟 陳 李 粉 李 李 譚（馬金鳳 筱菊花 金碧雲 汪金奎 小金奎）孟筱冬 陳蕙峰 李人俊 粉菊花 春來 李福祥 譚永奎

（拷取三落丑 成帥疑花表（空）寶送 玉印計園功城計螬酒） 二本白水灘

影戲：上海從未映過最新愛情佳片 神仙世界 共六大本

廣舞臺

北四川路虬江路宜樂里西首

特聘粵東超等金釵鑼全班女全副頭牌新箱特別活動電燈佈景

正月廿七日演正本（三腰玉 審釵堂 玉堂春 金王剋 春龍 目黃冬 黃 張 小鳳 勤淑 張 首本 瓜 愛羣）

價目 日 特等大洋六角 頭等大洋四角 二等小洋二角 注意

正月廿七夜演配景新劇 水繪園（洪文黃蕫 經貴衫小 略妃客宛 好喬仗玉 色婢義泉 降戲刦寺 異督四出 主師車家）張淑勤 首本 黃小鳳

價目 夜 特等大洋一元 頭等大洋七角 二等小洋四角 注意

大舞臺

念七夜 拜三禮 特煩優等文武藝員准演雙齣好戲

趙如 白玉泉 毛崑 韻珂 賈璧雲 桂 張軒寶 應蓮

玉虎墜（全本） 年羹堯（頭二本） 兩狼關 年羹堯（頭二本） 十 玉 煩演 八 虎 扯 墜 潞安州 年羹堯 玉虎墜（全本）

新世界

中國第一游藝場 英大馬路泥城橋

（價目）（門票二角）（電梯三角）（月券三元）（大菜券一元門票在內）（地道南北二部兩面交通）

愛華女社新劇子 新長片鐵大盜路 福班文京戲武 海狗第雙子 徐一簧

鍾姑娘京韻大鼓迷 華子得元特別戲 焦闕海對口相聲 廣旭泉 常悟九快書 莫鑑奇歐西魔術 史耀文明西洋 朱耀庭雙珠鳳 朱齡 十運 夏生笑笑笑 石秀峯楊家將 筱桂孫宏碧綠 陳鳳鳴時事蘇灘 丁蘭 小阿四文明戲 影友昆曲 王蘭美 施是迷魂黨 百新改良本灘 亭校書會唱 班特別茶室 天女子招待 花樓亭假山 園瀑布花園 子學叢書 房社跑商 池動游中 冰物藝 餐食室 機院 弾鴛跑 電場 小新 大菜間

詳細節目閱新世界報

京都天寶齋凡購濟澳藥必須認明牌號此丸有中流砥柱之力挽回造化之功確保普天下第一靈丹不如效驗原洋奉還

●吳佩孚撤防之京訊

▲吳佩孚準備撤防　吳佩孚撤防問題迭經曹錕轉電中央請求照准政府以吳氏歸意堅決且曾六次陳詞勢難再行勸止業有允許撤歸一部之意聞吳氏亦已部署軍隊準備歸計並於前日派遣參謀王伯相北上查察駐兵地點先期布置一切

▲中央之計畫如是　近日中央屢次討論湘南吳佩孚軍隊撤退問題略悉大要規定三項計畫一爲擬使吳軍撤退每批以最少數爲度以免範圍寬廣不易維持一爲須聽張敬堯指定路線後方准撤退不應自由撤退而使秩序擾亂一爲中央限日撤畫不得在中途逗留因循

▲發給吳佩孚軍餉　聞政府前撥給保定曹錕巨欵四十萬元內有三十萬係充吳佩孚所部各師旅之餉項並飭令該師旅暫緩撤防俟將該防計畫訂妥後再飭令遵行

▲衡人已來電挽留　衡陽總商會及地方各團體前日有電拍致政府略云吳師長守湘南以來足爲屏障此次突聞撤防輿情惶恐應請暫緩撤回以慰民情

●台籍暴徒毆警之交涉

▲重傷巡士謀毀警署　福州台江發生籍民開鎗暴傷學生軍警大風潮全國震動罷課罷市迄今爭持五閱月之久尚未得談判之結果而福州南台后田街冣近又演籍民殺傷巡士謀刼警區之新交涉緣有台灣僑民楊頭即台江案暴徒領袖之一素在后田地方開設日商瑞記洋行表面以採辦什貨杉木爲名內幕則售賣鴉片聚衆吃食煙室分作普通特別兩種營業市面異常熱鬧該管第四警察署所轄大妙山分駐所署員陳翼章據探密報該籍民在塢尾馬路田礁三保各地均開有日商洋行販售煙土及賭博場洋債館唯瑞記商牌未經日領署承認立案實係楊某假設商牌並非正式洋行等情遂稟請第四署長張耀之派出武裝警隊二十八人協同本駐所巡官長警共四十餘人突於陰曆上元夜九時擁入瑞記行內當場拘捕煙徒二十八起獲烟具暨質押物品陳列器具兩大擔由警隊押護解入城內省警廳收管候訊時楊某適不在行各警等遂得示威大捕毫無阻礙嗣後分駐所復派巡士六人到行查檢有無遺漏物證楊某已率他行東鄭某陳某兩籍民聞訊赶回眼見烟室如洗餘警未退登時各持鯽魚刀鐵杖兇器將後至巡士圍住兇毆除兩警負傷逃竄外四警血肉狼籍僵臥地上旋由第四署以電話報告省警廳史耕巖派本署衛隊團陸軍三十名會同警廳保安隊馳往救護始將重傷四警用軟質布床抬送警廳醫院療治四人中另有嚴郭兩警每人身上重要部位各被戳刺數十刀骨折筋斷流血過多醫院長與廳醫施治無效本月八號復將兩警舁送太平街基督醫院轉請美國醫師金雅三救治據金醫診斷該兩警比較台江案之警士史孝謨傷勢更形危篤恐無生全希望云

查該行東楊頭當是夜毆傷巡警後會集福新街各地寄宿舍所住之台灣無賴流氓四十餘人身帶五輪手鎗鐵尺杖刀種種凶械議決同往焚燬大妙山分駐所嗣聞城內軍警兩機關派有大批軍隊駐紮保護適森浩總領事接到交涉署緊急函報亦派警部到行立提楊某訊問焚燬警所之風潮因此兩種障礙始得打消至楊某進見森領時泣供售賣鴉片烟實伊行後華民名依細等所爲與伊無涉伊所開瑞記洋行一切銀錢貨物器具均遭中國巡警搶擄一空請求親臨履勘並向中國官憲交涉索賠等語次早日領帶率警察署長江口暨書記官翻譯員多人到行視察全行現出一片荒凉之怪象自屬人人意料之中所及日領目擊狀况於心不能無動楊某復袖呈清單一紙內開損失價値約達八千元左右昨據某方面傳出可靠消息日領事對於此案主張意旨大概以籍民開煙聚吸律固應辦但中國警署既不照章於事前移會本署派員隨同出發已屬違背中日條約且售買熬煎鴉片烟之器物自當視爲違禁品帶回沒收而洋行內其他種種陳設備用之物件如椅棹被具衣服（按是夜巡警曾將吃煙人質押之棉被衣服等物一併帶繳警廳日領所云當即指此）等品殊無聯帶犯罪關係中國巡警何以悉數擄取主管警廳應負賠償損失責任又被傷兩警果有致命依照在內地日人毆斃華民原主條約每名應給賠償金三百元兩名同斃祇應六百元可於八千元賠欵額內扣除云云

●厦門大刼案之尾聲

厦門台匪結夥持械圍搶鎮邦街建鎰錢莊所有經過之事實與交涉之情形業已詳揭前報當此案惡耗傳達到閩時省垣各界人士極爲注意全閩學生聯合會福州商業研究會以閩案厦案相繼發生而行刦之各臺匪間又有數人確係福州臺江案敢死團之兇手事洩後亡命赴厦者則閩厦兩案之因果顯相聯絡曾派代表分謁外部特派員王鴻年沈覲扆要求一併提出交涉王沈兩員因此次奉令來閩祇負調查臺江案之責任厦案須另行辦理故臺匪等仍歸厦門道廳會同外交主管機關與駐厦日本領事就地談判茲接厦函該埠警察廳偵探隊與厦港第四水警署劉署長陸警第二署馮署長等親率各探在九龍崎梧桐埕山仔頂仁和宮巷內等處先後捕獲之日籍要犯郭淦陳萬生等三名已送交日領署據稱解回臺灣政府懲辦二月十八日祇將華民張文德陳頭兩名檢斃完案外間通佈之罪狀對於臺匪爲首起事串勾窩藏一部分之案情竟無隻字提出似厦當局對於此案已默認建鎰莊發生刦案全部之情罪應由華民負擔者特將原文節錄如下　案據警察廳護送盜匪張文德陳頭二名訊據該犯等前在鎮邦街建鎰錢莊充當夥友嗣因事被辭遂糾集盜匪多名於是月六日晚十一時（舊歲十二月）假送電報爲名闖入建鎰錢莊持槍搶刦得贓分肥等語其犯罪行爲實觸暫行新刑律第三百七十三條第一欵第二欵之罪應依懲治盜匪法第二條執行槍斃業已會同道尹電奉督軍批飭依法執行合將該犯張文德陳頭二名提出驗明正身押赴鎮南關地方執行槍決以昭炯戒爲此布告軍民人等一體知悉云云厦門十途公會各商董暨厦商會各職員於張陳兩犯宣告死刑後復在商會洋樓上集合討議僉以此案行刦臺匪據供有一十四人目下所獲祇有三名尚有十一人一大批既被逃避未獲而各犯所供搜起贓物之窩穴或在日商秋記洗衣館或在山仔頂臺籍旅舍或在梧桐尾臺僑所開之妓寮內並據臺籍刦犯張才供指銀幣二千一百餘元係某某兩臺人所寄存則此案顯由台籍十四人結合團體串通土着糾搶庇贓各台匪等應以本案首魁論罪無可寬假且被獲各台籍或係屢犯刦案或無執照證明易警廳長胡外交員何以任聽日領要求引渡全數送還作何懲辦並無絲毫確實消息僅將華民兩名鎗斃了結不特執法不均交涉失敗無以折服憤激之輿情抑旅厦台籍此後更無所忌憚何事彼不敢爲恐吾厦未來禍患不獨搶刦錢莊已也遂復各推兩會會長聯謁胡交涉員將各商董職員所持以上之評議語意陳述一過請予赴日嚴重質問日領事日前由中國官廳送還行刦建鎰錢莊之台籍五名現在台灣政府已否判決抑判何罪名如係與華民處決同等之死刑其執行時有無拍照備案總以催覆最確之訊息索取有徵之影片方能昭公信而重主權等語胡交涉員已允照辦又據省督軍署可靠消息李督接到厦門警察廳長易兆雯道尹陳培錕之最終報告以日籍郭淦一名當十二月二日糾匪二十餘人攻刦厦門街商永義成洋行經警探破獲已交日領懲辦纔隔三日何以又有台籍郭淦糾搶建鎰錢莊無論該郭淦是否即係行刦街商之正身籍民但全厦尚在施行軍事特別戒嚴期內聚衆搶刦擾亂治安均應依照懲治盜匪條件立予就地槍決以肅軍令而靖地方嗣將該案飭由本署軍法處核議具覆軍法處以郭淦一名遽加槍斃恐其他台匪因死無對質有所藉端抵賴本案交涉與審理之手續不免轉生阻礙等語議覆遂由軍署電令厦警廳將各刦匪嚴加看管候拘齊人犯訊取實供再行具報核辦乃厦警廳外交署反展轉送還日領致有今日不公平判決之結束厦埠商界之公憤其來蓋有自也

又據厦門續訊警察廳長暨及日本委員會同台人方面未經宣布罪狀人心大形浮動恐將激成公憤乃由警廳續行布告關於本案辦理之經過詳情如下　查鎮邦街建鎰錢莊於本年一月六號夜十一時餘被匪徒假稱分送電報賺開門戶入內將門關閉露出兇器恫嚇不准聲張搶奪銀物而去據該莊報稱數在二萬零九百元之多本廳長聞耗後立即嚴飭所屬分途設法查緝務獲懲辦去後翌早經傳巡官等帶同該莊夥林天賜在梧桐埕認獲搶犯台人郭淦一名旋又經偵緝隊暨第一署查獲要犯張文德即張萬得嫌疑人許子等二名立時訊究據供本案搶犯多係台人經本廳長親率職員同日領派來警部前往山仔頂台人海稱即張寶勛家查獲台人張才一名起出贓物等件是夜復經本廳長密提許子訊出陳頭逃匿處所立派第二署馮署長帶警星夜馳往崩埕尾圍獲要犯陳頭一名起出贓銀等件解廳提同質訊張文德陳頭供認串同台人何乞張才等十餘人往搶等情不諱惟郭淦張才二名係屬台人照章應准日領事引渡究辦一面節次函請交涉員照會日領嚴重交涉又由日領派警部查獲台人何乞一名起出贓銀並於一月二十三夜三時經本廳偵探查悉本案搶犯台人陳萬生匿跡台人處所先將該處所圍守一面派員赴日領署請派警部同往拿獲即由日警部引渡回署隨准日領來函以陳萬生亦已供認本案犯罪事實等由前來當將此案先後發生及先後破獲贓犯訊供分別辦理各情形分別呈報去後旋奉督軍電准張文德陳頭二名依照懲治盜匪條件第二條處以死刑提驗正身解送厦門警備司令部執行鎗斃以昭炯戒至台人張才何乞陳萬生亦經日領事預審終結決定押解日本長崎地方裁判所辦理已准日領來函附送決定書一份到廳各在案查此次建鎰錢莊被搶係由該莊舊夥張文德陳頭二名親知內容串同台匪行搶所致足見商家僱用店夥關係甚爲重大除飭探嚴緝餘犯並將已獲各嫌疑人移送法庭訊辦外合將此案被搶原因並錄該犯供詞及附抄台人張才等決定書一份出示俾衆週知云

●滇桂風潮中之北江形勢

粵報云連日北江發生惡潮滇軍不受改編者有三旅之衆楊益謙張懷信魯子材等兵力尚稱雄厚幷未嘗與省軍有正式對壘故現尚不能斷定某軍勝負也省軍急於作戰運兵運械冀可一勞而永逸無如北江一帶山爲路岐省軍一面追赶滇軍一面退避兩軍偶遇必有小衝突彼此互有死傷非親臨戰地者不能描寫其百份之一北江山高林茂隨協和之滇軍在某山之東省軍尾追之大有（只在此山中雲深不知處）之槪至於省垣連日所聞之砲聲作作乍歇大抵省軍初履戰地以放砲示威其實省無的放矢也客有從北江南下者言此次行軍營伍中以第五軍魏邦平所部最苦蓋魏軍於南江地勢隔膜至報紙謂魏邦平親臨戰地一節據政界某君云北江前敵並非魏軍長親臨指揮七八等日魏尚乘輿到廣九車站第五軍司令部辦公但前敵軍務吃緊魏軍長以廣九車站爲省會警察游擊隊第四中隊保護特於木橋脚碉樓加派重兵把守遇有必須檢查時則把守橋上檢查行旅連日砲聲有謂似起三水西南方面有從肇慶東下者言羚羊狹上軍警森嚴戒備周到三水屬黃塘墟近有土匪千餘人並有新式槍械清遠地方官軍與匪發生小衝突滑三交界電線斬斷大帮股匪出沒靡常江滇雷龍勝利健銳東蘇泰濟等艦游弋河面遇土匪告警則施放大砲而駐防軍隊亦同時發鎗故鎗聲砲聲齊發若有大帮股匪將至者又有一說謂某軍欲耗去省軍子彈與砲力特出此策以亂官軍耳目北江戰務忽東忽西皆欲牽制省軍疲於奔命魏沈邱盧等軍深入重地而三水清遠等處股匪有意與官軍爲難是以扶得東來西又倒也又訪函云北江戰事消息現下絕無舉動由四號至八號兩軍並無戰事發生惟琶江口及源潭一帶屯駐大兵由邱魏盧三軍防守計共有九營軍隊之多當源潭一役滇軍進駐十八洞之王子岡後嗣李部長復率部北上邱盧兩軍共有二千餘人從間道尾追直過上下二帶地方查此項尾追軍隊至七號尚未返回原防計斷絕消息者亦已三日矣省軍迭日派員偵探亦無影響而李部長及所部行蹤又杳無確耗惟所確知者則該兩軍俱已深入山谷中未悉戰鬥若何誰勝誰負聞以上各處山谷均爲綠林盜聚屯駐之屬地約有盜匪萬餘人前傳李氏已剿始興之說事實容有未確

港報云北路一帶軍事莫督軍初委邱渭南爲前敵司令嗣又改委李福林充當現自魏軍出發後莫督於前數日又飛令派委魏邦平爲前敵司令以李司令福林任第二防線故魏邦平即率隊馳赴琶江日前魏有電來省東堤地四軍除一律聽候抽調回省出發該司令部當即轉電各二馬路護國第五軍總司令部着所部出防香山陽江各路駐防軍隊惟魏至今亦未有調遣回省電令續到大約前方軍事不甚吃緊故無調撥全隊出發之必要也惟魏部原駐東皋之魏親明魏壯飛兩營又新由香山調省之砲兵一隊則於日昨已乘車駛赴琶江矣魏軍昨日有委員回省言該軍暫駐琶江但早晚尚要移調他處云近五號六號七號晚於夜靜時省中居民聞有砲聲或一連數響或十數響其中更或雜以槍聲頗生疑懼但從粵路方面調查則沿路尙無戰事發生究不審此種槍砲聲何自而來現下省中紛紛謠傳或云銀盞坳有戰事或云係軍田或云係龍眼洞傳說不一但皆未能徵實至莫督布置防務則以下白雲山瘦狗嶺各地均由第一師長陳坤培派兵防守沿粵漢路亦均駐有邱李魏盧沈各重兵省地情勢可決無虞也至岑氏之調和運動現劉德裕已乘車上抵琶江謁劉二人現正派人分途刺探李氏行蹤回省正未有期惟暫此次因容納岑氏之調和說但其意仍主和戰幷行一面仍陸續抽軍出發通令各營分路包圍據聞現時始與四會兩方面各有大兵十數營包圍昨日沈鴻英所部楊錦龍之軍數營亦率帶至肇會合包圍四會滇軍之滇軍此兩方軍事諒難發生他變（下略）

●粵人反對填濠之進行

▲老人請願　粵省西關三十二街清濠公所五日各團體各街坊代表各公民特假座廣東自治研究社討論市政公所填濠築路之事到者凡數百人經衆議決聯合各團體各坊衆呈請督軍省長指令市政公所速改路線以救民生而弭後患訖定八日十二時假座十八甫愛育善堂東廳會齊各團體各街坊代表晉謁軍政府各總裁及督軍省長務達目的而後已是日雖天雨而依時到會者計善董明子遠社紳鄧蓉隣等共三十七人均鬚髮俱白之龍鍾老者到會後彼此均述市政公所之不是及如何拆彼舖屋開闢馬路之種種强硬手段願拚此老命誓與市政公所不兩立等語隨即各人携備圖章蓋印查各圖章多係街坊衆約國軍個人商店極少並雇備三人夫轎九乘先向軍府請願次謁省長督軍並印備呈文原稿千數百份任由各代表自行蓋印件末

其文曰舊曆元月十五日各團體各坊衆假座廣東地方自治研究社議決聯呈督軍省長要求從速指令市政公所改移路線以免填濠而貽後患原稿列左　呈爲填濠築路羣情震駭謹以衆意熟籌利害乞賜核飭市政公所消除成見以順輿情而弭後患事竊查市政公所原定怡和大街直達長堤路線不解何故忽又變更爲填濠築路之舉市民震駭迭經稟陳利害上瀆憲聽此豈參以個人權利之私與黨派異同之見哉亦祇以民情與公義相迫使然正以爲行政官廳好惡同民必無文過飾非之舉詎未表市政公所諒察意或中於工程上先入爲主之見非以爲顯悉之難與圖始即謂爲衆論之流於偏激故不惜拂民意而毅然執行然而區區之誠仍未免有所獻替者則誠以一人之意見昧於偏執或不若輿情之向背較爲審詳用敢再以切直之言據誠上貢竊以爲築路之舉事關要政如果舍此填濠一策更無別路可築則阻撓路政之罪亦甘受不辭如其不然則此中固自有兩全之善策是在熟思而審處之今不惴冒昧請得以利害所在剴切爲鈞座陳之查西關一帶水患向由於西北潦漲使然故以西北兩口爲入水來源順流而東則祇有西濠一口爲其出水要道並此而窒之其爲害寧不加甚即就平時無水患而言則渠水與雨水之宣洩固亦市政公所原議所承認者查西關一帶地方廣闊戶口繁滋其瀦東所賴以出水凡六脈渠總匯由此而出珠江者無不以西濠爲近口要隘若統全市地勢而論則此濠更握其中樞故宜開闊而無壅塞宜疏通而無塞滯雖至愚之人類能言之豈請於工程者而反昧此况乎市政築路原以利交通爲要圖而此濠原日爲運糧入城水道其城內故址一帶民房與地外近濠各市商號凡貨物出入之所運輸今亦因之不改設塞此水上交通之孔道民居之困苦初何待言即謂築路後有車可轉運仍可交通不知原日四鄉貨艇之來省者可由西濠直接運至城內外各民房商店及停泊於各街橋頭水步就近以省工力若此後必須由長堤起貨再由陸路附車轉運此無論近堤碼頭難容此多數之貨艇久泊起運而路上之貨車亦不無阻碍行人之虞即均不計及然小販之因此耗費需時亦已咸感其不便矣不特此也查原日糞草等艇其祇濕三數艘便運可由濠出海者今則必白十担聯翩成羣由各街挑運而過此種臭穢之氣於市廛上之居者行者均須感受此屬於衛生上又增如許之障礙其不便孰有甚於此者耶竊以爲原日濠口已患其窄如果市政辦理大有進步尚宜急籌開闢以收水利而便交通似不宜反其道而行使增人民之困苦更查附近濠口小艇每因風浪多有避入濠口以資保全者即使濠口酌留水道路底仍可通流然口窄則船艇之來往恐不足以兼容底通則暗流之積穢久必歸於淤塞其於最初之建築既不免工多而費鉅且夫日久之失修其勢更積重而難返此豈得爲一勞永逸之圖抑亦背乎有基勿壞之旨得毋爲有識者所笑耶（未完）

●湘人反對合辦鉛廠之表示

湘督張敬堯與美商合辦白鉛鍊廠一節已見本報茲聞旅京湘人反對甚烈日前范源廉等特代表湘人表示反對意見茲覓得范等致美使及總理書照錄於左

（一）范源廉等致美公使書　敬啓者敝省湖南礦務局與貴國太平實業公司訂立合辦西法白鉛鍊廠草約一案貴公使當有所聞敝省人民與美國人民感情最洽中美合辦亦所宿願而於此次鍊廠草約獨示反對者其原由實以湖南水口山礦產向以地方欵項興辦歸爲省有民國四年袁前總統特派陶思澄爲督辦會經紳民反對立即中止民國五年經省議會議決水口山鑛產處分及用人之權須由省會同意方能有效成案具在斷不容擅由省長定約未經省會議決即可定案之理貴國素崇輿論尊重民權而於省有法律同爲重視貴國商人當必加以愼重不致釀成糾葛廉等特代表湖南全省民意敬懇貴公使轉飭太平實業公司對於合辦之舉暫緩進行俟中國大局統一湖南合法省議會成立之日由該省長提交省會同意方可有效否則中央政府即使批准將來按照省有法律亦必不能照約履行實於該公司有損無益此不能不轉達於貴公使先行聲明在案也專此肅布敬請台安湖南人民代表范源廉郭宗熙汪詒書等同啓

（二）范源廉等致靳總理函　翼卿總理鈞鑒敬啓者湖南礦務局長張棻備價擅與美商訂立合辦水口山白鉛鍊廠合同一案曾經湘民具呈農商部力阻批准並邀農商部總長俯允駁斥仰見政府容納民意之至意頃聞湖南張棻省長復據該局長再三聲請咨部重申前議且有移交國務會議消息旅京湘紳士庶物議沸騰環求廉等轉懇政府堅持等因前來查湖南水口山礦由地方欵項興辦向歸省有民國四年袁前總統特派陶思澄爲督辦曾經紳民反對立即中止民國五年經省議會議決水口山礦產處分及用人之權須由省會同意方能有效成案具在張棻省長豈可蒙蔽中央冀圖批准違反省有章程致釀人民之爭訟外人之交涉况民國七年譚省長以水口山礦向日本三井銀行抵押借欵爲官紳所抗議致將三井洋行已繳之欵二十萬兩扣存湖北官署此案迄今未決何可一誤再誤愈益糾紛應請我政府詳察輿論力加批駁以防後患而免糾葛不勝迫切待命之至專此肅陳敬叩鈞安范源廉郭宗熙汪詒書等同啓

●魯省長與衆議員激戰（五）

▲各執一是　北京大陸日報云屈映光與議員周福岐毆打一事各執一詞彼此互訐其在表面鮮不以爲屈倚仗省長威勢舉手便打孰知實際上省長並未打人周議員卻先打了屈省長一個巴掌客有自山東來者述當日情形甚詳據言是日周福岐至省長公署時適屈映光接見僚屬周必欲先見不待通報即闖入第二客廳盛氣呼叱屈不得已即出見之周一見面便謂我有事來見何以擺架子不見我現在因人人都說汝賣官賣缺我特來警告汝須要留意屈即笑語周此事須有憑據如有證據議員可以提出查辦周又大怒云我好意告汝汝反以冷語相報耶屈至是亦不能忍於是語言衝突周乃一躍而起以巨掌摑其面部屈忍痛避之而門外材官護弁一見省長被打那還了得一齊吶喊擁入不問情形將周議員痛打一頓其時對面客廳之客見太不成話咸來勸解而散此當日省長公署實在情形也試思屈映光平日爲人原是一個唾面自乾圓滑如琉璃蛋一般的人而况平日畏議員如虎便潑天大胆亦不敢輕輕開釁現在被打之後要維持省長尊嚴又不便直捷告人說我並未打人實在是周福岐打了我一個大耳刮子仔細想來眞是說不出的苦也又聞議院提出查辦案光景一定可以通過屈映光連日派某廳長某秘書來京運動亦未見有何等效力人言做官好風光卻不料被人打了還要忍着痛各處疏通眞難做也哉屈映光於前日致函周自齊氏（見十三日本報）歷辯一切函末附錄周議員歷次親筆薦條及最後函件今轉錄之如下

▲親筆薦條　（薦條一）朱德存履歷一件朱君現充曹州清鄉督催局委員請委署縣知事　（薦條二）朱鴻鐸履歷一件朱君現充聊城徵收局局長請委署縣知事　（薦條三）何錫桐履歷一件何君現充山東運署委員請委署縣知事或科員等差　（薦條四）高聖釗履歷一件高君現充清鄉總局助理員請委充省署科員等差長　（薦條五）高騰蚪名條一件請酌量委一相宜位置現任濟南縣學街五號　（薦條六）李恭用名條一件李君現充教員請委充省署科員等差現住省城內二郎廟街路南孫寓　（薦條七）郭維祐名條一件郭君現充省署收發處主任科員請予留原有位置幷乞加薪廿元（薦條八）彭占勛趙傳璧名條一件彭君現充清鄉總局助理員趙傳璧現充省署偵查員均請予留原差　（薦條九）張鉁平名條一件請委充省署差遣委員或警廳稽查外縣警佐等差現住北京東太平街廿五號周宅　（薦條十）趙祖武名條一件趙君現充曹州清鄉督催局委員請委充省署科員等差

▲最後通函　文六省長閣下久暌雅教時深馳系前奉來函祇悉一切尙乞認眞辦理爲盼敬懇者頃聞山東市政公所及警察廳兩機關同時改組需才必多茲有鄉人趙祖武君係北京大學畢業歷充科長科員清鄉委員等差幹練精明素所深悉謹紹介台端務求即交兩機關主任人予以科長科員職務必能勝任愉快最好於警廳內予一科長尤爲相宜再者自叨附在知交之列不揣冒昧屢以薦人函件瀆聽無如濟臺入室并非無理干求而龍圖在堂果竟難通關節雖在尊處或事多而見忘然在鄙人亦實覺顏面之無色此次友朋轉又以鄙人與閣下有一日之雅請託紹介謹再冒昧奉瀆巢林之鳥不過一枝想亦無難設法如再置諸不議不論之列此後亦不敢妄煩清神矣專懇敬頌勛綏幷希惠復周福岐幷啓二十七日

周議員近復通電各省敘述始末其文云（銜略）頃見山東省長屈映光庚電自知身犯刑事別牽枝節希圖掩飾罪證率逃法網是不可不辨夫映光毆傷福岐已非身爲職官之省長乃一完全搆成毆傷罪之刑事犯也映光如不能提出確未行毆之證據則其種種狂吠罪不足以搖惑聽聞乃彼通電自白者三而强坐福岐以請托要挾滋鬧官署不知彼自謂未賄賣差缺即彼肆毆之重要原因蓋福岐曾以此進言而彼不服故也其謂並未不准司法受理未派員扣留郵電更爲彼掩蔽罪證之確據以檢察官曾面語福岐奉命不准受理而福岐手中現有電局之收據故也映光當時未將福岐交之法司治以妨

小腸疝氣　包愈斷根

疝氣一症肝經受邪寒氣伏於厥陰之中陰囊時發腫大痠痛難忍本醫生秘製小腸疝氣丸能散肝經寒氣使陰囊縮小腹痛即平輕者一服痊愈重者一料斷根每匣洋一元每料六匣洋五元批售克己無論十年廿年危險重症服藥難忍諸醫束手只須服丸藥一料包好不到三點鐘其服痛即消眞世上治疝氣第一聖藥也函購郵寄妥速寄費加一上海浙江路三馬路口時芳照相館隔壁

德法製藥公司程鳳生醫生啟

635

本京齊生英崇山三代專治外科花柳危症　紅白淋濁　下疳瘡癧　楊梅結毒

古今

京都天寶齋●婦科種子仙丹●服後受胎極速●如不信者有法可試素未生蛋之雞飼以此丹半月後蛋自生矣

婦科降生丹

夫婦人固無不育之理不育者即有病也然病多起於月經月經不調則非受孕之兆[illegible]以漸生也積勢所必然也凡經水不調前後無常或平[illegible]情致墮情志或鬱或及風寒致損營衛或體虛汗不止或阻[illegible]腹脹悶五臟虛損子宮寒冷動情即欲受而復出等症此所由來也此丹係集異人所傳能調和婦人之[illegible]

害公務之罪則所指尋常荐函則不能坐禍岐以要挾滋閙所控稱種言語行爲亦不能爲映光證明其未行毆而減輕其所犯之毆傷罪也映光以羞惱而行毆既知毆傷爲犯罪今乃因畏罪之極神經錯亂不惜通電自供反謂行毆無申辯價値甚至謂省長有身分體制之拘束萬無肆毆之理又謂對廡座客衆目共視既經共毆焉能出署獻醜至此取證僅是則其心虛狡展之情與焦灼憂懼之狀已如見如繪夫所謂省長不至肆毆乃機關耳若任省長之屈映光分明一自然人必云屈映光爲陳死人爲傀尸爲土木偶爲麻木不仁而後可否則曰爲省長即不至扭毆其不通亦仍與向不吃飯尤不吃晚飯之同一笑柄座客既在對廡非目所覩何能作證多人助毆自構成共同犯罪豈肯自留罪證而不令禍岐自由出署吾信法庭將來處理此案決無不更調查他種證據而但以屈映光爲省長之故直斷定屈映光爲不犯毆傷罪不傳案不訊理不治以應得之罪也抑禍岐更有進者屈映光既云未曾行毆則禍岐頭部之傷何來檢察廳之傷單何據督軍之設宴調停者何事省議會王副議長朝俊與在籍國會議員李慶璋之居間往返幷央以某種條件作罷者何所謂警察長之再三勸請撤回傷狀呈文者爲受誰之指使檢察官面告不准受理濟南德州電局既收費出據旋稱奉命扣發返還電費爲受誰之強迫此皆人證確鑿無可抵賴國人試思禍岐果爲要挾滋閙屈映光果無毆傷犯罪行爲而此三四日內備受督軍議長等之勸慰調解司法官電局之一再攔阻則彼堂堂省長爲痴爲聾何畏何懼既被要挾滋閙又復屈膝求和其可恥可鄙不僅年少無知眞乃狗彘之不若爲婦孺所譏笑屈映光而甘心爲狗彘婦孺則已否則其終無以誣禍岐而不免爲刑事上毆傷之犯罪矣禍岐業經具呈請起訴專候傳訊質對本不欲多所致辯不意屈映光通電肆虐一至於此恐國人不知受其欺蒙故略爲辯正幸祈亮察衆議院議員周禍岐叩元

●徐鼐霖入都過奉之任務

（三月十三日奉天通訊）

吉林省長徐鼐霖因公赴都道出奉天晉謁張使陳述該省一切政治情形前晚張讌於軍人俱樂部政軍兩界陪席二十餘人談敍甚歡聞徐省長赴都因該省礦業林業航業等各重要問題內中含有外交關係未便形諸函電必須親自入都直接與各部磋商較爲簡切聞其在奉屢謁張使淹留數日其間所籌議者（一）爲吏治問題近年吉省承孟氏腐敗政治之餘加以胡匪激派之騷擾高士儐等無賴軍人之蹂躪百務俱廢不可收拾請示張使有何善策（二）對外問題年來日韓兩國僑民紛至沓來社會一切事業大受影響應如何取締限制始克達不失權利不傷友誼之實際（三）清鄉問題年來受種種紛亂之影響萑苻滿地剿撫兩窮擬取奉省辦理清鄉之成規參酌該省現在情形着手試辦云云此外尙有一極重要問題即擬聘請奉天交涉員關海淸氏爲吉省濱江道尹是也徐省長以該道區域地處衝繁中外混淆治理既極困難交涉尤多棘手素稔關氏才具開展淸廉自高擬聘爲該道道尹兼鐵路沿綫一帶之總交涉員在去年十二月間曾致函關氏徵求同意關以難得巡帥同意爲詞復函謝却徐又逕與張使去函謂欲聘關爲濱江道尹請巡帥允許云云張當將關召至署內將原函示關並問是否有意前往關謂此事須由巡帥作主自身無所可否張謂吉省差缺究竟不如奉省照吾看來還以不去爲佳當以關在奉辦理外交積案尙多遽難尅日完竣驟易生手更多窒礙所請轉任之處礙難照辦云云按張使現在對待關氏已不似爲秘書時代之信任對其去留似亦無足重輕但此事發動初由於徐關暗自磋商未能事先陳明心中未免有所不慊故此事不能遽爲解決此次徐之謁張又復提及此事張仍未予確答徐於昨日乘京奉快車晉京則此事之解決或須在其出京返任重過奉天之時蓋未可知耳

●豫議會歡迎王印川

河南省議會議員於十二日上午十時假議會地址開會歡迎新省長王印川氏當時王氏暨各行政官全體議員均齊集議廳依次就坐後首由康議長推汪議員紹辰代表議會致歡迎詞汪議員登臺略謂此次王省長來河南已早爲各界歡迎但是我們議會亦應代表人民歡迎者約有數種第一是我們河南自民國以來白匪擾害地方民生凋敝瘡痍未復又加以近數年來水旱洊臻人民所受之痛苦又更倍於疇昔我們大家所盼望的是豫人治豫休戚相關俾民間元氣得以漸漸恢復今幸王省長來有目的已完全達到此所爲歡迎者一也第二是軍民雖已分治然軍民兩長若有隔閡行政方面不免受其牽制今幸王省長來豫係我趙督特保豫督問題又經我王省會長在中央鼎力維持趙督可以常在河南將來軍民兩長有須商榷事宜必能水乳交融此所爲歡迎者二也第三是立法機關與行政機關稍有隔膜則我們議員的主張諸多不能貫澈今幸月波先生在國會多年與我們夙表同情且政治經驗均極宏富將來本會主張王省長當然能切實施行此所爲歡迎者三也再者河南吏治財政兩項積弊已深雖有我趙督兼省長勵精圖治竭力整頓但軍民兩政叢集一身力量實有不及是以未能盡美盡善今幸王省長分任民政事有專責將來定收圓滿之效果此所爲歡迎者四也望王省長對於河南行政一切計畫請王省長報告

王氏乃登臺云印川學問淺陋此次奉中央命令長豫問心殊覺慚愧今日又蒙貴會歡迎益滋歉仄惟印川對貴會所可表示者對於督軍對於諸公均有友誼且屬桑梓之地以後辦事當與督軍議會三千萬父老一致進行至吏治實業教育諸政應興應革者甚多非一言所能盡述惟印川根本上之計劃一持身二辦事持身抱定四字此四字係老生常談即淸廉勤愼是也然雖係老生常談苟能實行即可收效蓋屬吏之朦蔽由於長官之不淸屬吏之貪汚由於長官之不廉屬吏之怠惰由於長官之不勤屬吏之疎忽由於長官之不愼若長官及屬吏皆以淸廉勤愼持身吏治自能整頓至於辦事亦係抱定老生常談四字即循名核實中國所辦之事多名實不稱故諸政毫無進步印川辦事有名必核其實如教育一端表冊上所列學生經費數目暨教授方法均必一一核實學生究竟多寡經費是否充足教授是否改良不得僅憑表冊所列必得實地考查實則有獎不實則有懲或者可收成效對於教育一端如此其餘亦可類推然今日所說之持身辦事僅印川之理想將來能否辦到雖係看個人力量如何尤望諸公不時指導事事督責以匡不逮今既蒙不棄不得不先爲表示仰答諸公之雅意耳

●杭州快信

●江浙絲綢業會議現由實業廳改定四月間舉行

●代理師校長金布到校接收校務各學生梭巡戶外冷語相譏學監胡鼎仁申鴻璇到校被童子軍在校門阻住不得入內書記錢彬入校辦事被學生羣聚譏罵以上各情已由夏教長面陳齊省長

●夏教長委派本廳科員沈光烈爲錢塘道勸學員

●省署據嵊縣黃仲元呈控唷兵高才老等故意殺人一案已令高檢廳飭縣提犯集證依法訊辦具報

●錢塘道尹張鼎銘今日因公乘車赴滬

●實業廳長昨委任游志奧道培廬守耕三員爲浙江經濟調查分會會員

●杭州光華火柴公司昨日開股東大會選舉王湘泉邵暢亭孫鶴巢湯天樂趙選靑爲董事王德興爲監察人並議決上屆餘利四萬五千元除每股提一分外餘作二十成支配

●浙江農事試驗場製測科主任技術員踏建均因病請假一月當由葉場長遴派農校畢業沈德均代理

●杭州錢市盤貼現有復活動機

●定海漁業技術傳習所昨致實業廳電云傳習期已屆各縣迄未照額選送應請再行飛電各縣查照定額迅即送所勿再延緩

●浙江一師學生之請願

省立第一師範學校因更換校長致起風潮一節已誌昨報玆悉該校學生昨派代表四人至新市場教育廳謁見夏劍丞廳長爲維持本校改革精神及鞏固浙省文化基礎請挽留經前校長仍任校務否則新校長命令均難承認云云當由夏廳長諭以經校長調任係有特別事故所以勸導未允所請該學生代表等遂快快返校夏廳長復派廳員前往該校勸導尙不知若何解決也

附錄該校學生對於教育廳之請願書云爲請願事學生等自二月一日遵奉校命放假回里過了沒有幾天突然接到以學校名義發給生等家屬的一封信內有「校長接任伊始」字樣讀了之後好像當頭一棒沒有一個不是驚惶失措駭嘆萬分回想本校自去年暑假後因爲順應世界潮流起見曾有種種從根本上改革的措置去盡宣傳文化運動的責任這亦不過是從本校地位上和責任上發生出來的覺悟罷了那里曉得校內一切改革事項還在試驗期中宣傳文化運動的基礎沒有建築穩固而社會上種種非議無端四起聳動廳長的聽聞廳長也不免一時過聽人言沒有諒解竟把生等革新教育宣傳文化的中心人物經校長調了任學生等三百八十二人爲本校計爲浙江文化前途計不得不挽留經校長現在把生等的理由寫在下面（一）貫澈今後改革精神無論古今中外沒有一成不變的東西現在更是時時進化刻刻進步的時代我們稍緩一點改革決不能夠跟上進化的路程學校教育也是這樣現代世界潮流衝盪到中國來他的潛勢力早已隱伏中國人的心理雖有十萬強弩決定不能射回偌大的怒潮我們學校教育當然不能不隨世界潮流改變方針重新改革一番教育者有這種態度然後教育上才有進步的希望世界方能走上進化的途程本校校長經亨頤抱了這種與時俱進的態度對於本校設置時謀改進計畫以求去順應世界的新潮流從去年秋季始業後像職員專任學生自治國文改授國語都正在改革試行中又像學科制之編訂亦擬在本學期起試行凡百設施皆費苦心現在試驗猶未見效卒然調離他去在經校長宏圖未竟不免有扼腕嗟嘆之慨在學生等求學志願頓遭無限折挫本校改革精神也從此沉寂終古了想廳長身爲教育長官以維持教育爲己任當不忍睹本校前途如此黑暗的下去所以生等以爲求本校前途的進步貫澈本校改革精神起見認爲不能不挽留經校長復職的（二）鞏固浙江文化運動的基礎新文化運動本來不一定是一部分人所能宣傳的但是一社會當中因爲另一部分受了舊社會環境關係思想上錮蔽太深不易改遷所以宣傳新文化不能不把自己的基礎建築鞏固起來然後再以剛毅堅決的精神漸漸發舒擴大出去方有成功的希望學生等都是爲研究教育而來宣傳新文化事業和教育者自身方面有密切關係那里可以不負一點責任所以因爲覺悟到自己責任方面雖於宣傳方法上不免有些訾議容易惹人誤會但從良心上講終以爲必須如此做去方不負教育者的責任本校爲師範學校在地位上責任上更比別人別校還要重得多所以本校自去年秋季以來種種革新事業都和傳播文化有關係這是我們從教育者自身地位和責任方面發生的覺悟也是世界潮流所激成並非本校與人異趨好作黨際的但本校文化運動基礎尙未堅固就把本校主持文化運動的中心人物經校長調了任以後文化運動事業豈非因此消滅仍使浙江一綫曙光轉到陰沉黑暗路上走去呢所以我們同學以爲要保留浙江光明幸運起見不得不用堅決態度來鞏固吾浙文化運動的基礎要鞏固吾浙文化運動的基礎不得不用竭誠心願向廳長挽留主持文化運動的中心人物經校長復任的　總之生等爲本校教育前途進步計不得不挽留經校長復任以貫澈本校革新的精神爲吾浙社會前途光明計不得不挽留經校長復任以鞏固吾浙文化運動的基礎經校長是本校改革的主動人經校長是我們浙江文化運動的先覺者經校長去我們亦去經校長留我們亦留寧犧牲一切定要挽留經校長復任若說經校長資深望重熱心教育升任視學希望他另行發展這時不能挽留的但經校長意志堅決早已表示不就那麼教育廳長既然不能留經校長作省視學的職務正可收回調任命令仍任本校校長這事狠容易做得不過請廳長說一句話勸一勸經就是了所以學生等特派代表四人來廳請願維希廳長准如所請學生等幸甚浙江幸甚

※蘇省新聞※

●南京快信

●梁任公今日渡江北上李督派員護送

●胡財廳長以庫款萬分支絀特面商齊省長蓋章向中行以一分二厘息借七萬元撥放軍餉又撥解敵僑欵二十三萬查行政經費每屆月半發放恐將來難如期辦到

●江蘇警務處長王桂林呈請齊省長咨部頒發處印（卽小官印）啓用

●處分貢院事務所因處分手續完畢撤消

●蕪湖審判廳長吳忠本今由下關搭輪回蕪

●齊省長令行各屬關於無約國人民民刑訴訟辦法須遵司法部令辦理

●省警廳之捐務處因警務處組織成立刻已改爲捐務局

●財政部咨送軍民兩署五年內國公債第一次還本抽籤號碼還本辦法

●江蘇之省立實業譚

江蘇省立實業各機關實業廳設立幾及三年向不歸廳節制仍舊直隸省公署第四科主管考察實業者皆謂蘇省實業之不振與乃此一大原因張軼歐廳長定四月一日舉行蘇省第一次實業行政會議召集各縣實業人員來寧與會研究進行未識對於省立各種營業能否設法使其逐漸發達也近日中央特派勸辦實業專使葉恭綽不日來蘇調查前日曾致齊省長一函略謂玆奉大總統令特派本使前往各省會同勸辦實業遵即在京先設總公所以便辦公並先後向國務院農商部商擬分期前往各處會同勸辦辦法查調查勸導固貴躬親而董督施行必賴地方長官之力嗣後於所到地方凡有關於勸業之文告隨時與各省區長官會同發布關於助長保育及革除弊害各事宜隨時與各省區長官會籌辦法函商農商部核辦積極進行如非省會地方得直接指導縣知事以期周洽其各地之實業行政應會同各省區長官隨時考核分別獎懲關於實業之單行條例如查有不利推行及疏漏未盡之處隨時商由各省區長官修改增訂函商農商部核辦又內外各官署嗣後遇有發布之通行單行各項文件凡有關實業者槪行加發本公所一份以資參考並以隨時向各機關鈔閱案卷其與內外各機關往來文書得以公函行之各等語經先後承准國務院函復照辦云云聞實業廳同時亦接到葉專使此項公函深望早日南來勸辦於實業行政會議以前到寧將蘇省實業單行條例修訂以利施行玆將省署第四科主管之二十五個省立實業各機關名稱職員姓名地址查明列左以備關心實業者之查考

職員姓名機關地址　下關商埠局局長劉思鑑南京下關　江寗鐵路局局長李文濱南京無量庵　南京電燈廠廠長單毓斌南京西華門　下關電燈分廠駐辦員陳楧南京下關　官紙印刷廠廠長梁玉書南京奇望街　陶業工廠廠長潘子純宜興　第一工場場長劉書雲南京復成橋　第二工場場長周瑋文蘇州　第三工場場長陸鳴鶴鎮江　第四工場場長陳雲章淮陰　第五工場場長馬汝賢上海　第六工場場長潘承曦揚州　第七工場場長徐致堂徐州　第八工場場長黃金科東海　第九工場場長濮鎮平常州　第十工場籌辦員傅鈞松江　絲織模範工場場長季新益蘇州　蠶桑模範場場長蔣乘風揚州　第一造林場場長宋廷模南京朝陽門口　第一農事試驗場場長朱兆芝淮陰　第二農事試驗場場長賈其桓徐州　育蠶試驗所所長顧鳴岡無錫　漁業技術傳習所籌辦員王文泰瀧雲　公濟公典經理卜彥偉南京珠寶廊　閘北水電廠廠長蔣宗濤上海

△蘇州通信▽

▲警察破獲賭窟　東區警察第二分駐所巡官鄭厚德偵悉懸橋巷前淸殿撰洪姓家有聚賭情事特於前日下午五時許帶同全體長警前往拘獲賭徒劉寶發王壇寶張巧福小鰻鯉等四十九人並女賭客巧雲老三等兩口當即送區幷搜獲大洋三百餘元於是晚轉送縣署解廳訊辦

▲實行強迫教育　吳縣勸學所潘振霄所長近因預備實行強迫教育特於前日開會議決先從調查兒童年齡入手故已分函各市鄉董事幇同辦理以促進行

▲知事調任消息　吳縣溫棟坡知事頃據南京省署傳出消息有調任江都縣知事之說遞遺吳縣一缺即以前吳縣知事現任江寗縣知事孫錫祺調充聞不久即有明文發表云

△揚州通信▽

▲電省維持學款　本邑教育界因三月份學款無着縣署既不肯負責勸學所長曾萬里又畏難辭職前雖在第一高等學校經衆挽留由曾承允設法維持而迄無解決致全邑教員無不思罷課另謀生計坐使數萬學齡兒童一槪失學教育界以事關重大特於十四日假圖書館樓上（即勸學所）開全體緊急會議公請曾所長出席討論詎曾以我已辭職無庸出席却之致全體議無結果不得已公同電禀省署及教育廳請予飭縣依照原案設法維持玆錄其電文如下江蘇省長教育廳長鈞鑒江都教育經費八年度預算案早經鈞署廳核准在案現餘欵三萬圓以上以供未來三個月支給有餘無絀而佟知事於代表謁見時無正式答覆於集會淸算無確切表示本屆發欵時間竟以不負責任公函搪塞並聲言自此以後不得與公署糾纏勸學所長曾雲程臨時辭職意存委卸未曾有一度之討論似此推翻預算摧殘教育鈞署廳留維持訓令於不顧實爲江都教育前途險象各校教員又以經費無着相率輟教校長等無法維持迫求迅賜辦法俾支危局不勝待命之至江都縣市鄉立各學校校長陳懋森等一百二十五人公叩寒

△淸江通信▽

▲監獄工場開幕　江邑監獄管理員陳壽同曾假大舞臺演戲籌資創辦監獄工場現已由陳建築場舍組設完備於十四日補行開幕禮式（按該工場去歲冬季即行成立）內容分四部（甲）造紙部（乙）紙工部（丙）石印部（丁）籐竹部並由陳柬請各界前往參觀頗極一時之盛

▲獄官保升縣佐　淮陰縣署典獄官徐紹曾充任斯職已逾五年現劉子鶴知事以該員克盡厥職勞怨不辭核與縣佐文職任用令尙屬相符爰特臚列事實詳陳江蘇檢察總廳轉呈省署咨部核獎請予准以縣佐在任候升以示拔擢而資鼓勵

▲勘估河工經費　江北上下游十三汛堤工春修經費業經各該汛修守員逐段勘估除將次要之處工程概可從緩外計上游緊要工費需洋二萬三千五百四十餘元下游需洋二萬九千餘元復經萬坐辦週勘屬實彙造淸冊詳陳省署核准發給擬乘此春融水涸之時即日興修以備不虞

△嘉興通信▽

▲衣業公會開會　嘉興本城共有衣莊二十家平常售價參差不齊行規頗爲紊亂衣業公會爲重整行規起見特於夏曆二十日召集同業開春季大會嗣因到者不多難以解決改定二十四日在下塘街祥泰提莊內宅開臨時大會到者十四家不到者計大昌大和大成大豐裕豐順昌等六家先由會長陸端臣宣布理由後贊成劃一售碼不讓拆扣者計十二家尙有鼎元成吉兩舖對於辦法稍不滿意嗣經一一簽字決定實行之前演戲三天演戲之日衣業一律閉市以期週知惟此事尙有六家未表同意將俟疏通後由會通告實行俾歸一致

▲縣署勸令植棉　蘇紳沈惟賢前年在本縣開辦之木棉試驗場頗著成效近特擬具報告書並標本多種呈縣請轉令縣屬廣爲試種以興農業玆悉王知事以沈君提倡農業志屬可嘉刻已轉令縣市鄉農會會長迅勸農民照法試種

▲請求開設繭行　本縣商民徐若泉前請開設同仁繭行業由縣署奉到實業廳長指令以禾邑爲產絲之區遵照部令停發繭帖二年批斥不准在案近悉該商現又具呈公署以此案請設係在兩年之前有案可稽與新行情形不同自難援照部令辦理玆悉王知事據呈後以該商經營斯廠已歷三年情既不同自應轉呈省署請示辦法刻已據情轉呈實業廳核奪

▲酒商請減捐稅　本城酒商全永泰等以酒捐奇重負担難堪特敍明困難情形聯名環請行政公署酌減捐額以輕負擔玆悉王知事以所呈各節尙屬實情十五日已據情呈請警務處察核矣

△湖州通信▽

▲催塡調查戶口之表冊　調查戶口爲地方自治之要圖迭奉省令嚴催造報在案吳興縣知事吳鶴巢昨特通令全縣十六區自治委員迅將各該區域內男女居民編列號數門牌照表塡註依限呈報以憑造冊彙轉不得延誤各該區自治委員奉令後業經召集會議決定查照前案分別辦理

▲客民保衛局總董獲獎　吳知事前以轄境邊圍土客雜居而河南籍民之在湖以耕種及傭工爲業者尤占客民中之大多數其中春來冬去良莠不齊去夏又遭大水爲災客民中迫於生計覬覦往往鋌而走險爲防免擾害及維持地方治安起見特由縣擬具客民保衛條例十四條令飭警兩區客民各舉總副董事及各鄉鄉董數人設立客民多防保衛局俾收以夷制夷之功自成立以來頗見功效去冬至今從未發現客民滋生事端即其他普通刑事訴訟亦較往年減少故吳知事深以各該董事辦事認眞對於皆區總董陳世相擬即傳令嘉獎以昭激勸

▲開放繭行條例之反對　自浙省議會議決廢止限制繭行條例實行開放後湖屬各絲商機戶等以生計問題特推代表晉省協同杭嘉寗紹各屬代表開會反對一致進行並向省議會棟陳利害具書請願迄今未達挽回之目的現時屆春汛蠶事行將登場開放與限制關係合屬十餘萬人之生命時機危急不容稍待昨特再開會議再舉代表赴省毅力進行以期挽回大有不達目的誓不歸之勢云

※時評※

●魯省署中之武行（三）

（蒼梧）

周屈衝突以後始爲『打』『不打』之爭辯繼爲『請託』與『賣官』之異議此以函證彼以電明此亦一是非彼亦一是非旗鼓相當針鋒相對遂令排比其事者如入山陰道上應接不暇而一場武行轉成疑案

雖然彼屈映光者非素以『不吃飯』自詡而古之所謂君子人耶苟準是以談周議員頭部之受傷其非屈省長之屈尊移玉而爲侍從官之旁敲側擊似無疑義即檢察廳之拒不受理完全爲『打』的問題而非『將軍』的問題亦大可自圓其說矣

北京春包醫堂　梅毒
淋白濁
便腫爛
口便毒
梅倒發
瘡疥瘡
神丸
益世耳聾還聰丸

唯一毒門 陳伯威醫士

六馬路電車轉角後面東首第五家石庫門 施醫局 懷安
醫花柳一症首在慎 陳君伯威懸壺海上越廿餘年凡經治愈指不勝屈近更參用注射新法見效益臻安速世有患者幸注意焉
贊成人 虞洽卿 朱葆三 楊小川 顧馨一 沈聯芳 傅小庵 周金箴 王一亭 謝蘅牕 姚紫若 謝仲笙 梁炳達 錢達三 吳蔭庭 項如松

華人自製 高明燈

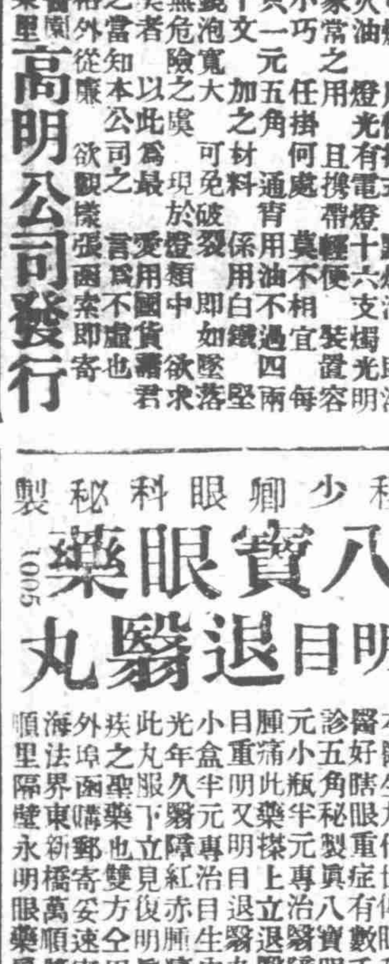

此燈形如電燈用油燈光倒掛一名火油燈掛有式電燈極合小家用之最便燭之油光即...值僅四只一文常元之加五角任何處帶燈可携用六燈只需洋容...
高明公司發行

蘇州金閶大舞臺 大馬路中
本臺特請京都山陝申江各省優等文武藝員夜戲一齊登臺全新行頭特別佈景
廿七日日戲
▲張國泉▲張三奎 審李七 ▲小玉芬▲小桂芬 釣金龜 ▲小艷廷▲劉五盞燈 岳家莊 ▲十五盞燈▲蔣瑞芬 天台上 紅霓關 報仇 ▲何學亮 丑表 大功
天寶福 楊月恒 何學明 王永利 蔣瑞芬 四盞燈 王三羊
大蓮花湖 險難姻緣
夜戲
▲張福來▲蔣瑞芬 采石磯 ▲小桂芬 戰蒲關 ▲十五盞燈 掛帥印 捉放
王永利 何學明 楊月恒 劉艷廷 新長板坡 四盞燈 大劈棺
▲小桂芬▲十五盞燈▲王永利▲何學亮 曹玉堂 何學明 ▲四盞燈▲楊月恒▲何家君▲顧聲玉
見海學正

蘇州民興新劇社 閶門外大馬路 電話六四三號
● 本社禮聘最優等文學大家 ● 備全新五彩電光佈景
鄭焦影 馬恨費 顧俞痴漢 葛金鐵公 汪傲周鑄錯 董霜郭詠馥 王劍邵適琨 陸膽羅慧因 顧摩黎怒痴 陶陀劉航燕 王天楊潤身 趙厄蔡逢時 雪梅蔣呆兒 怡紅劉天麗 雷音龔一舟 殘梅李琴飛 无能馬麥江 曙光
念七日日戲 頭二三四本 全本 雙珠鳳 觀世音

共和影戲院 西門外方浜橋 星期一四換片
十三大本之歷史戰片 專制毒
此片描摹二千四百餘年專制之慘毒分上古中古及近世三時代情節複雜弗克縷述全劇計十三大本仿鐵血鴛鴦例限一夜演完票費仍舊加倍
價目 樓上四角八十 樓下二角四十 幼童減半 長期票每位兩張
今晚請看

新愛倫影戲院 美租界海甯路中市愛倫舊址
大部最新愛情 (五大本) 〈姊妹花之豔史〉 憨女郎
大部偵探長片 (四大本) 第九集 第十集 慈善黨
古今歷史大觀 三十大本
禮拜四晚准演
今天戲目

天蟾舞臺正月廿七日夜戲特煩文武名角各演拿手好戲
小達子
朝 歌(夜 文王) 恨(戲 吐子)
風雅 時慧寶 [illegible]
翠屏山(日戲) 洪羊洞(夜戲) 鐵公鷄(日戲 三本) 八大鎚(夜戲)
李盖白羅
紹先吽天牡丹筱寶
三娘教子(日戲) 玉堂春(夜戲) 翠屏山(日戲) 曾頭市(夜戲) 翠屏山(日戲) 朝歌恨(夜戲) 三娘教子(日戲) 王佐斷臂(夜戲)

眼疾無憂瞽目還明
夫病眼最苦而人人所得之病也烈若不察不覺究竟眼科之能言治方數十年實驗之體用... 天寶齋啟 1056

特等照相器具脫售
德國瑞司鏡頭四寸軟硬片用照相器全副愿減價脫售如有意者向四馬路中英藥房朱瑞臣君接洽可也 896

注意 新式電燈泡 (〇)
電燈泡以光明省電為最要惟物質美之燈泡以倫用戶茲又派到大宗新式燈泡五十支燭光每只售銀三錢一百支燭光每只售銀三錢…光半華脫燈泡每只售銀二兩一錢半欲購者請至南京路四百七十一二號本處樓子房可也 電話中央二百八十三號
工部局電氣處啓

程少卿眼科秘製
八寶眼藥 明目退翳丸 1005
本醫生診眼九代世傳數十年...
...

呂宋白棕繩
本公司自運呂宋白棕繩貨色廉價各種名目俱全久蒙大小顧客贊許如蒙光臨請至西華德路三十九號本公司是荷 永盛公司

收買郵票
茲收中國上海及各國郵票者請至南京路中...
極品壽器
無上品價值連城南市馬記長源號 ...

功能引血歸經最益臟腑
吐血良方
吐血咳血之症或因身體虛弱...

風珠女史 算命 王嶠崧 尋人 逃僞手續
男女走失拐帶外出生死 ...
圓光

上海 太古火險公司
中國於通商各埠及內地有名城鎮均有經理可承保各式房屋機器與貨物等

地皮招租 688
茲有會館北首湖州會館下基之四棚箱全合日暉面 ...

感謝程鳳生醫生
頸項結核 瘰癧丸
小女結核服瘰癧丸... 860

彙司公司
男式新到部
花旗雨衣 特價每件洋五元
英國洋傘 每頂洋三元
童子軍 各種應用一品概俱全
彙司公司 上海南京路江西路 8488

中國第一俱樂部 大世界 在上海西新橋堍
游資每位小洋二角 童僕減半
共和廳 樓下 大新樓 衛生室 小廣揚 葉 張步蟾 吳小松 曹少堂 人人笑 常少田 范少山 老倭瓜 木板張 李聚鑾
大長片 乾坤班 優美社 劉翠仙 李雲卿 李金標 李玉鑾 李雲紅 韓永仙 陳子珍 吳玉蓀 謝品泉 小蓬山 花園內 樓下 西餐室 京菜館 素齋 王德岩 武飛圖 少林會
影戲 京戲 文明新劇 京音大鼓 梨花大鼓 文明大鼓 雙簧 玉蜻蜓 白蛇傳 笑笑笑 樹木清幽 跑冰場 動物院 西式大餐 精美京菜 淨素菜點 文明戲法 (柔術武藝)
新添超等女大鼓張金環日夜登台
欲知詳細鐘點請閱大世界報

勝洋影片公司 970
本公司辦理各國最新影片...電話中央二千七百〇二號

廣東寶華堂藥房奇方出世
立止哮喘氣急斷根丹其效如神 878
此丹專治...

虹口大影戲園 乍浦路一百十二號
西曆三月十六十七十八號 陰曆正月念六念七念八日 連演三夜
蠻將果報錄 五大本 第二集 雙十記 四大本
▲每禮拜二五更換奇巧新片
頭等洋三角 二等洋二角 三等洋一角
注意 每夜開演影戲二次 初次下午七點一刻開演 二次下午九點半鐘開演 禮拜日日戲下午三時起

總發行 南京路 廣生行有限公司啓
棋盤街 交通路

雙妹老牌爽身香粉

萬國儲蓄會

在上海洋涇浜七號

電話第三九二九號

西歷一千九百二十年三月十五號開標號單

二千元得獎號碼 第九十次開標

儲戶代表 成哲夫君 錢聯生君 孫光耀君 周欽棠君 富家 執行

頭標六會第五百七十三號天津慶安堂得二千元○第二千五百九十號上海平和洋行潘西林君得二千元○第四千八百○三號上海二洋涇橋申豐洋行蔣濟川君（未付款）浙江路華興坊三十七號鄭養記君北京盧書林君合得二千元○第七千四百九十一號上海老晉隆洋行婁約翰君天津竺昌順君李鹽裕君合得二千元○第九千七百五十號順德英美烟公司都勃飛君得二千元○第一萬二千號受本人囑不宜布姓名得二千元共一萬二千元

二標六會第四百二十號廣東匯巖林君得一千元○第二千七百七十九號上海文義路濟興里五百九十號郭榮卿君四川路信昌洋行趙經和君杭州與之蚌合得一千元○第五千七百八十六號佩千元○[illegible]

三標六會第一千六百九十八號上海太古洋行寶記君得三百元○[illegible]

四標六會第一千八百○七號上海盆湯弄周昌記棧內周勤記君南京東牌樓烟酒公賣局文三益堂[illegible]

五標六會第九百○一號開封黃河川君天津怡泰印務局李光普君上海鄭叔良君合得一百元[illegible]

一標一會第一萬一千八百六十五號南翔雙橋王信義號王虹記君得六百三十三元

二標一會第一萬二千○七十七號開封尤民富君得二百二十元

三標一會第一萬二千四百十四號受本人囑不宜布姓名得一百六十元

四標一會第一萬一千五百二十四號朱家角丁永源魚行丁福山君閔行鎮治興義米行朱半霞君得一百二十元

五標一會第一萬一千九百四十四號鄭州周明治君哈爾濱楊洪庶君得七十元

末標共一千二百二十八會各得十二元號碼挨次排列於下如有舛誤仍以本會自印號單爲準

[illegible]

本行發行各種代乳粉各界樂購偏及全國每逢大批貨到不久即罄現在新貨又到俾使購主無憂缺乏本行實所忻幸

欲閱育兒寶鑑須將此紙剪下並附郵票一分詳示姓名地址寄來當即回件無稅不復

本外埠各大藥房字號均有出售

上海廣東路四十號愛蘭漢百利總發行啓

上海自來火公司

中國式住宅裝點煤氣煤燈不收裝費無論點何種燈大均不能得此優氣待之利益欲知詳細請至南京路二十九號本燈公司樣子間或西藏路五號寫字間接洽可也

B181

天津開灤礦務總局 出售

開平烟煤

專供各項實業機廠以及家庭之用

并售高等焦炭各種缸磚火土

如蒙賜顧請即函詢 天津英租界開灤總局 上海一號仁記路開灤分局 香港代理處天祥洋行 欲知詳情[illegible]

89

赴烟玉道草藥秘製槍土

戒烟獨步

見烟自厭的惟我一家

[illegible]

樓品芳 回春 8800

立效遺精丸

凡腎經虛虧精竅不固膀胱受濕遂成遺精之症或有夢或無夢或每夜遺洩或數日一遺其病雖殊[illegible]

總發行所 上海四馬路丹桂第一台對面 濟生藥房費伯英醫生啓

清血解毒藥水

服法每日服三次在飯後服 不拘日而食也 仕商賜顧者須認明招牌庶不致悞 價目每瓶一元二角五分

凡人勞血不清毒積血中多患瘡癰面部瘰癧骨節疼痛或患花柳梅毒於身內血液和合而致則下體腫爛重則全身潰裂且毒性猛烈傳染極易若不早治毒即侵入血內不多時立殞命本醫院製成此種解毒藥水需除毒患無論久病新起均能見效本院誠心濟世非圖射利如能安心而服[illegible]

上海外白大橋北蘇州路一號大英醫院謹啟

本廠始創於西歷一千八百六十八年迄今五十餘載精製飛牛頭牌牛乳及各種食物凡牛乳出產最多之區本廠均設有機廠以備提煉凝製其物質之優美滋養之豐富海內外交口稱譽之即美政府界以保證不僅本廠自爲担保已也今將用法開明於下凡開罐頂在罐上有字之端以開罐器近圍邊割開取乳項用乾潔之匙此種牛乳可製糖菓及冰其林且可配茶及咖啡此乳無論男女老幼均可服食即在有病之人亦宜服之因其消化較易且可增助精力爲此乳由公利洋行一家運銷市上各店均有出售 賜顧者認明牌號爲荷

上海美商公利洋行啟 四川路七十一號

東園製 紅牛夏露 [illegible] 種德園老藥局

※本埠新聞※

美國航業部之新計畫

大陸報云美國航業部在大西洋沿岸各船廠建築之輪船十九艘原擬供載運海陸軍隊之用現將其改為客輪每艘可裝貨一萬二千噸又頭等艙位二百四十九三等艙位約三百速率每小時十七洋里航業部擬以十二艘行駛太平洋其航綫如下(一)自太平洋沿岸至日本中國及菲律濱每星期開行一班(二)自太平洋沿岸至日本中國及海參崴每星期開行一班(三)自太平洋沿岸至菲律濱海峽殖民地及印度每三星期開行一班太平洋沿岸以何處為航綫終點尚在討論中須經詳細調查後始能決定其第一艘輪船約五月間可以竣工其餘十一艘年內亦均可以交貨上海各輪船公司關於此項新輪之分配尚未接到確訊惟大概當分屬諸太平洋郵船公司中國郵船公司及亞特末爾輪船公司云按上海亞特末爾輪船公司人員近聞航業部將以客輪六艘撥歸該公司因預言西得爾遠東間行將開辦客輪令航業部新輪之速率每小時十七洋里雖尚不及昌興公司往來溫古華及遠東之皇后號各船每小時能行二十洋里然於其他方面當能與之競爭也究竟此項船隻之分配是否為亞特末爾公司六艘太平洋公司四艘中國郵船公司二艘抑或平均分配各得四艘刻尚未悉按照亞特末爾公司之計劃擬於五月間開辦客輪云　又據太平洋沿岸來電太平洋郵船公司之伊奎特號委內瑞拉號及哥輪比亞號既往來於舊金山遠東間者行將改變航綫由舊金山經巴拿馬運河而至南美洲之大西洋沿岸其遠東航線即以航業部新輪代之行駛此說雖未証實惟據約翰斯登君之言則謂此事或者有之蓋三輪原定往來沿海行駛於熱帶地方也航業部除此項較大之客輪外尚有七艘亦係供載客之用航身較小然可裝貨一萬二千噸速率每小時十四洋里新造各輪均用火油引擎云

爪哇華僑申請保護

南洋荷屬三寶壟中華總商會前因古突士地方居留華僑施密娘等於民國七年十月三十一日被爪哇土人焚殺喪失生命財產為數甚鉅曾經該總商會會同爪哇全島華僑公會造具調查表呈請北京政府暨廣東軍政府新舊國會要求派遣兵艦前往保護一面提向荷國嚴重交涉索賠損失至今年餘未奉批示現該總商會因請求修改中荷條約代表韓希琦在京之便特加舉韓君為代表請向南北政府呈催以期早得解決本埠華僑聯合會接到該商會來電當已轉致韓代表照辦矣

雪蘭華僑籌組實業公司

雪蘭莪埠華僑發郁材余東旋韋百卉周錦泉等近圖振興祖國實業特在該埠吉隆坡哥洛士街二號組織南僑實業有限公司特籌備調查費十萬元推舉該會董事謝君少銘回華調查實業擬先從紡織入手現謝董事已於前日到滬昨日午間特携該埠中華商務總會會長葉隆興等介紹函詣華僑聯合會拜訪請為指引一切經幹事胡道南接待暢談甚久謝董事擬先考察上海各廠然後再赴蘇錫甯揚暨沿江各埠依次調查已由胡幹事允為協助云茲將雪埠商會致華聯合會原函照錄於後　逕啟者敝埠僑商近有南僑實業公司之組織經在居留政府正式註冊謹將中英文規章各一份附呈察核查該公司計劃既甚完善規模更極宏暢僅調查費一項已籌備十萬元之鉅業經董事部會議舉任謝君少銘調查專員謝君歷充敝會會董富有商業經驗此次被舉歸國先從紡織着手調查倘有滿意之結果再為鉅額之投資此舉關係實業前途至為重大敝會有提倡實業宣達僑情之責相應專函介紹素仰貴會熱心國貨軫念時艱知必樂為贊助如該專員謝君行抵貴處晉謁台端希逾格關垂推誠指導以協助其進行深紉公誼云

華僑學生求學近聞

吾國國民秉賦耐勞富於冒險海外各國蠻荒僻壤莫不有我同胞僑居祇因知識缺乏不能與人競爭自端午橋總督兩江時創設暨南學校教授華僑子弟風聲所播華僑派送子弟歸國求學者大有其人昨據本埠華僑學生會會長謝碧田氏語人云民國八年華僑學生在國內求學者有四百零六人畢業轉赴美國留學者四人英法六人較昔時略有進步且除暨南學校外國內各著名學校亦有華僑學生肄業謝君之意以為華僑子弟在求學年限之內者不下數十萬人正在計畫發展之方法

西報之輪船進口消息

▲南京號　▲皇后號　▲孟蒂格爾號　▲中國號

大陸報云中國郵船公司之南京輪船於十六日晨抵滬載有艙客七十五人各郵局郵件二百廿袋及值價一千萬元之金銀貨計大條銀一千一百七十二條金幣四十六箱金條十二箱銀幣四十二箱又四十四袋美國絲業家十四人(男女各七)由美國絲織業公會會長志尼君領袖即乘南京號抵滬調查上海絲市情形諸人曾在日本小住四月中旬仍將回日考察云　又昌興公司之孟蒂格爾號星期六日晨可到載有鋼鐵棉布及機器等貨一千數百噸該輪來滬以前須先赴青島華工一千五百人即於其地上岸遣送回里星期日由上海開往香港至於該公司之日本皇后號則於是日抵滬星期一日赴港　又中國郵船公司之中國號下星期二日可由香港抵此大約即日開往舊金山云

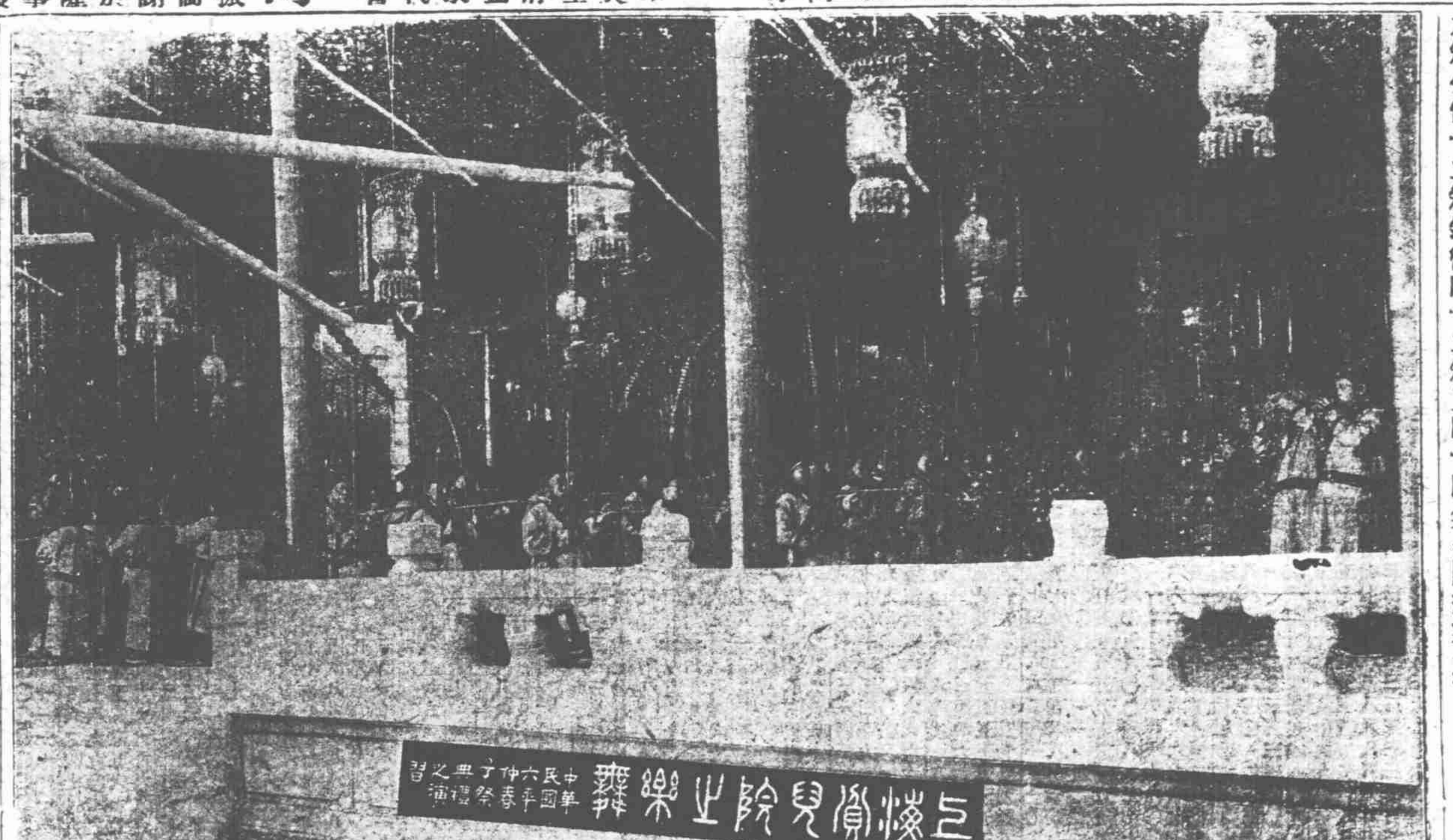

國貨運銷南洋之近況

行銷南洋荷屬華僑應需各項國貨頗見暢旺雖近日滬地貨價增昂匯水甚貴因各該埠僑胞愛用國產銷路甚佳販運尚可謀利致電催裝運甚亟故經理各公司已分別採辦預備本年頭批貨於十號即須起運距守候多日尚未裝出並據航行荷屬好時郵船公司報告以所定輪隻因留外洋不克如期抵滬迭經電詢須於本月廿四五日始有船到方可開放南洋各島埠現航運商貨各公司得悉後將預備裝船各貨件於昨暫行上棧聽候荷輪抵申始能起裝放洋運荷屬銷云

薩總長派員調查軍艦

海軍總長薩鎮冰氏近因鑒於京內外謠傳駐廈軍艦有附歸南方消息雖事屬無稽虛實均應調查以資核實故擬特派上級軍官來滬會同藍總司令一併派員前往閩省實地調查以明真相聞藍總司令已經接奉部電矣

實業廳令催會議人員赴寧

蘇省實業行政會議定於四月一日在寧垣通俗教育館舉行上海縣公署已派定實業科長張在新農工場主任繆洵屆期前往預議等情已誌前報茲悉沈知事昨奉實業廳長張軼歐令催以會期將近各縣派定預會人員限於三月三十一日以前一律齊集寧垣以便依期開會沈知事當已轉致張繆兩專員一體遵照矣

關於特種財產之布告

▲欠付德奧僑貨款限期呈報

上海縣公署昨發布告云本年三月十一日奉滬海道尹公署第一三三三號訓令內案准江蘇管理特種財產事務局咨開案奉省長公署第八四二號訓令內開本年二月二十一日准管理特種財產事務局函開案查管理特種財產條例第三條內稱凡有應付與德奧人民之款項物件均應送交該管地方官廳等語現在關於德奧僑民財產之事業經次第辦理凡有欠付德奧僑商債款者自應先行開單呈報以憑查核相應函請查照希即布告各屬商民如有欠付德奧僑商貨款或他種款項者限期開單呈報該管官廳以憑核辦倘或意存觀望隱匿不報查出應即按照條例辦理即希察照施行等因准此除函復外合行令仰該局即便布告各屬一體遵照此令等因奉此除分咨外相應咨請貴道尹查照希即轉飭所屬布告商民一體遵照為荷此咨等因奉此除分行外合行令仰該知事即便布告商民一體遵照此令等因到縣奉此合行布告仰各商民人等一體遵照毋違切切特此布告

羅馬至東京之飛行隊

泰晤士報云義大利近由飛行家古代斯君等組織長路飛行隊一隊計飛船四船路程係由義大利之羅馬飛起至日本東京云

滬杭路局派員查勘林礦

滬杭甬鐵路管理局任筱珊局長近因鐵路枕木火車燃煤兩項材料相需甚殷我國地大物博林礦豐富亟宜自行開採藉供路局需要茲查得浙省桐廬縣屬林礦深密近特委派洋總賬米杜數(譯音)洋工程司麥勞氏(譯音)會同前往查勘定於本月十七日即(今日)啓程於

愛多亞路將設無軌電車

法租界電車公司自電車開駛以來營業頗為發達惟愛多亞路直達靜安寺路一帶居戶日漸繁盛茲復提議增設無軌電車已派工程司沿路測量路線以備興工加築堅厚庶幾車行無虞耳

納捐人定期會議

大陸報云本屆公共租界納捐人會議已定於四月七日午後二時在工部局議事廳開會屆時將報告一九一九年工部局賬略並議他項事件云

禁止俄僑慶祝之抗議

大陸報云上海俄僑因工部局禁止以政治演說慶祝推翻俄國之革命三週紀念故滙於十五日夜在青年會開一音樂會聞俄人將向海參崴政府提出抗議書陳述上海俄僑不能得他國人民慶祝革命紀念之同一權利云

自動車俱樂部推舉職員

▲籌備比賽

大陸報云上海自動車俱樂部於十五日晚在飛星汽車公司開會推舉職員並籌備舉行自動車比賽云

日貨進口一覽表

學生會調查科科員蕭子棠君在三林匯山碼頭查得日貨列表於下

奸商名號	地名	物名	件數
東林金善號 謝崇華	三洋涇橋南首	洋傘	六十打
又	又	牙刷	六十打
又	又	洋傘	六十打
震泰張杏卿	法租界德銘里	皂紙	六十打
又	又	又	二千二百打
又	又	煙機	四十件
和昌盛 陸景明 尉遲瑤	東棋盤街	磁器	一百打
又	又	又	二百打
大盛公 桂生	法租界首善里	磁器	八十打
又	又	又	二百打
永復興 宋炳生		棉紗	六百五十三斤
又		線毯	十打

另一日貨進口調查表

舊曆新正以來各商店所進日貨較去年為多

買號主	地名	物名	件數
東林金善號 謝崇華	三洋涇橋南首	吊帶	二百打
又	又	線襪	二百打
又	又	洋傘	九十打
震泰張杏卿	法租界德銘里	鏡子	二百打
又	又	牙刷	六十打
和昌盛 陸景明 尉遲瑤	東棋盤街	線襪	二百打
又	又	錫匣	一百七十四打
又	又	網縮帶	一百十四打
又	又	顏料	一百二十打
永復興 宋炳生	又	棉紗	六百五十二斤
大盛公 桂生	法租界首善里	磁器	二百打
又	又	玩具	五十打

自舊曆新正以來各商店所進日貨亦較去年為多

少年宣講團十一週遊行

宣講紀

本埠少年宣講團總部於前日(十四日)舉行第十一週遊行宣講午後在城內舊縣前街救火會門前宣講胡戒華講(飲酒及賭博之害)(振興實業為救國之根本)陳子和講(毋忘國恥)(愛國要道)語多中肯聽者約計達二百人之多復舉辦露天學校由王維民授識字算術陳子和授唱歌並講解歌意唱時由俞光芝胡戒華合奏音樂以和之整齊異常成績甚佳學童共計二十二人並贈給獎品以引起識字之志趣直至七時始畢又遊行宣講隊廿梅嶺等於十三日往浦東東溝宣講(抵制之原由)(家國之關係)(勸戒烟酒)聽者百數十人十四日又在顧家路口講(人心宜挽救)(愛人如己)(亡國之苦狀)(勤儉)等題聽者二百餘人並調查該地生計風俗情形以資參考於十五日回閘

大華洋傘廠之營業狀況

本埠西門外南洋橋大華洋傘廠規模宏遠亦係公司性質計招股本銀二十萬兩先收拾萬兩業已足額工廠亦已開始工作廠屋建築三層樓洋房佔地約二畝有另總理嚴子良經理江政卿廠中裝置引擎機器約分十餘部份工作其傘柄一項原料係從浙省運來一經加工製造與外貨無異該廠技師朱君係向在外洋傘廠服務研究歷有年所此次回國應該廠之聘願以所學盡力祖國義務故該廠雖創辦伊始而出貨甚速其第一批出品已行銷本埠各洋貨店較諸舶來品尤覺價廉物美洵為吾國工業界放一異彩也聞該廠一切應需材料現正力求國產並積極推廣出品云

萬國拒土會歡迎伍連德

萬國拒土大會自開成立後已設辦公處於二馬路紅十字會內對於烟禁頗具熱忱會務進行亦甚迅速現該會因悉熱心煙禁萬國禁烟會會員伍連德博士剛已由京抵滬故該會擬邀集會員開會歡迎並請伍君發表向所懷抱禁烟拒土方法以及種種議論藉聆一切

歡送麥克雷回國之宴會

前日星期一為華商豐大號李麗水陳松源及天祥洋行買辦梁少階君等假座麥加利銀行聯華總會設宴歡送英商天祥洋行大班麥克雷君歸國陪宴者西商寶司脫　阜倫脫姆　戈瑞　萬納客寶歐成　唐南烈　薄屈哈特為克　麥紀　白賚　克明華商朱葆三顧馨一榮宗敬勞敬修陳文鑑陳炳謙李伯葆顧子琴許永福劉象義黃毅安黃朝章梁卓如等六十餘人盡歡而別茲將梁君等祝詞錄下上海天祥洋行總理英商會會長麥克雷先生即日有回國之榮行豐大號同梁君少階今晚特開議會藉資話別而表歡送並蒙諸公屈駕光臨得以暢敘敦益實深榮幸第鄙人等於此尚有不能已於言者蓋麥君任滬三十餘載時時與吾等共事於一室其一舉一動幾全與滬人相似今一旦離別殊令人依依不捨至於華茶一業曾為極大之擴充因之名譽甚隆無待贅述麥君於華人之營業實具有良美營業家之智識且又佐以高尚之閱歷尊貴之地位此次回國不惟天祥與其朋友間之關係更可增進即中英兩國之間亦必蒙受其益可無疑義者也蓋麥君在滬本不限於商業凡滬上之各大事均必引為己任而指導之是故此次抵倫敦後必有時機以用其勢力而使兩國之間彼此尤為親善此又鄙人等所敢為深信而可無疑者也鄙人今代表在座同人以敬祝麥君一路福星

中華工業協會開會紀

三月十四日下午一句鐘開會當由代理理事長曹亞伯主席報告開會理由致歡迎新職員辭次由代理駐會理事黃介民報告會務經過情形並發表新職員如左　張國燾(總務主任)劉清揚(交際幹事兼聯絡南洋羣島僑工代表)陳寶鍔(教育幹事兼聯絡旅法華工代表)康白情(教育幹事)王德熙(教育幹事)孫鏡亞(教育幹事)陳芷汀(教育幹事)湯松(教育幹事)吳芳吉(教育幹事)曹任遠(教育幹事)汪嘯牙(文牘幹事)陳灝(交際幹事)梁高萊(交際幹事)王金元(交際幹事)次由到會新職員劉清揚張國燾陳寶鍔孫鏡亞陳芷汀等演說畢繼又提出各業代表會議籌設各地分會事宜遂推定各業代表如左　李恒林蔣昌富(電車工人代表)楊子奇金輔卿(電器工人代表)李鑲昌顧爾增(印刷工人代表)王金元(地毯綢廠工人代表)王興發(浦東輪船碼頭工人代表)劉錦福(楊樹浦電燈行代表)次共行討論李鳳池事均主再行盡力設法營救次議決下星期開代表會議修改章程至五句鐘散會

頒發美俄兩國煙草種子

上海縣公署近奉齊省長頒發栽種煙草說明書並美俄兩國煙草種子等飭即轉發農民試種等因沈知事奉令後當即發交農工試驗場遵照試種矣

各團體常會彙紀

▲福建路商界聯合會　昨晚七時福建路商界聯合會開第十二次常會職員到者十八人首由會長王宗藩主席報告(一)本會附設有恒義務學校表決多數贊成(二)義務學校推舉校董鄔志豪胡汝鼎謝晉卿鄭元定四君主席(三)義務學校經費問題討論多時結果暫擱俟下次常會提出再議(四)本會經費支絀應將總聯合會出席董事三人辭去本席一職眾謂會中經費雖屬支絀可不必爭此六元之儉省宜勸告各路商號已入會者彌縫支絀請主席打消辭職議案主席謂既然如此願効棉力但本席要求推舉副董事一人俟本席回閩時出席代行職務眾推陳韶笙担任時已晏遂宣告散會

▲唐家弄商界聯合會　唐家弄商界聯合會昨日仍假紹興旅滬公學開十六次會議到會者八十餘人首由會長朱堯臣主席報告經過情形及籌辦義務夜校當由周誠記徐森記龍和太廣慧中各號及周瑞珍杜鴻福張振遠張桐培呂介勸徐成章羅瑞書等籌措經費不敷之款由羅瑞書一人担任公舉周瑞珍為夜校長聘定張振遠朱定一湯莘農為義務教員現已從事佈置閱兩星期即可開學地點仍在紹興旅滬公學

▲基督教救國會　基督教救國會於前日午後三時在該會事務所開第七次職員會議公決請徐季龍君主席歐譚惠然女士領禱開會首由主席報告上禮拜本會代表赴九公團聚會之經過情形討論組織各部推舉庶務部正主任包世傑審議部正主任徐可陞為庶務部正主任前籌備委辦鍾文川為庶務部副主任全體通過次議徵求會員提議俟各部完全成立後再分交各職員實行徵求眾無異辭次議募經常費包世傑提議依據第二次職員會議聶會長提議印小啓一紙交各職員募捐每張以十元為率即不足數亦可交還本會當擬定底稿發印全體通過次討論講演秩序決議先發信通知各教員各學校儘三個月內分期演講但此舉最重要者在學校張炳榮提議每逢演講日多派職員招待並分派志願書徵求會員次主席報告介紹陳家鼐入會張炳榮介紹張維李培周張人權入會鍾文川介紹張斌入會賴祾臣介紹胡念劬賴王清華女士入會全會歡迎時已鐘鳴五句由主席禱告散會

▲中城商界聯合會　中城商業聯合會日前開評幹聯席會議公決事件如下(一)設立教育科並義務學校定於本月十八號行開學禮(二)設立體育部教授國技武術(三)擴充演講團並徵求新演講員(四)推定張中偉張雲卿二君為出席上海各界聯合會代表云

江灣救火會臨時會紀事

江灣救火會自蔡君香蓀當選會長後以寓居滬上醫務正忙不克兼顧屢請辭職各會員竭力挽留未獲效果當於本月一日召集議董部臨時會提議維持方法議決會長一職應以副會長王君禹舟補任其副會長一職除沈君葆延蟬聯外幷補選吳君孔章一人旋即將更選情形呈報縣公署備案並於昨日(十四日)舉行常會交代職務到會人員一百二十餘人內有上海南北市救火會員三十餘人上午十時開會首由前會長蔡君致開會詞繼

筋骨痛瘋丸

痛瘋一症風濕頑痰入於筋骨肩背手臂足膝作痛麻木其病之原因皆是血阻滯使筋骨血絡不能運動本醫生研究此丸消除風濕頑痰服之令人血脈活動治風先治血血行風自滅每盒一元雙料二元每料六盒五元包愈斷根不靈還洋外埠函購郵寄妥速寄費加一　上海浙江路三馬路口時芳照相館隔壁

德法製藥公司程鳳生醫生啓　893

科學新法　醫花柳病

梅毒　X電法六零六大宗新到每針祇收十元新法無痛靜脈注射

橫痃　斷光線冷灼電機根照消凝固斷根

白濁　新淋新藥七天全愈久淋用電熱機根治

痔瘡　陰萎　注射新藥

白帶　注射法蔡治醫毒

中和醫院　老靶子路六七洋　電北二六七七號　上午內外各科　下午專醫花柳

前蘇省立醫院主任醫長　七等嘉禾章　留日醫藥士　廖煥章

各省人士之來海上者莫不思照一極快意之像片以為歸而贈親朋作遊之紀念或陳列室中作陳列之精品但欲得一滿意之像片須擇一技術精美定價公道而交像迅速者方可

沈製鎮面散

肝胃氣痛 專科徐隱樵

門診每日下午一點至三點過時不候　醫例兩元二角　出診一元二角三點後出診英美租界四元四角法租界五元五角城內南市六元六角通信問疾費照門診

醫藥室外埠代售冒牌甚多如要真牌直接寄批格外公道原班回件郵票通用九五折

隱製

由新會長王君宣言（王君適家有要事折回由書記員刁葉侯君代表）并請來賓陸錦麟尹村夫鄭仲彪三君議董嚴穗秋君相繼演說散會後蔡君特備午餐款待來賓盡歡而散

●碾米公所定期開會

▲提議減電費及選舉司月事

本埠機器碾米公所因斛一事函致米業仁穀公所要求更改前定章程一體較核等情已紀前報茲碾米公所定於二十八日開特別大會提議減省電費及選舉司月各小廠（即不滿八部機器者）以仁穀堂尚未將較斛及行家向廠家購米斛清期限一事昨日函各廠函催公所於是屆會期列入議案俾早決定

●青年會之榮譽

青年會開第八次全國大會於天津曾誌前報茲探得青年會劉接北京要電謂國務院新總理對於此會十分重視特派代表赴大會又悉伍秩庸及孫中山二先生已均親書訓辭寄交該會極贊許勉勵之致孫君勉辭中有青年會諸君既置身於此高尚堅强宏大之團體而適中國此時有倒懸待救之人民豈不當發其宏願以救此四萬萬之人民出於水火之中而登之衽席之上乎等語又聞下月開會之時天津當地長官亦將蒞會共襄盛舉

●歡迎密勒氏之先聲

中美新聞社云上海美國大學同學會定於本月十九日即星期五日十二時十五分鐘在卡爾登西飯店開午餐會歡迎密勒氏按密勒氏曾居上海多年熟悉遠東事情著名世界氏曾參預巴黎和會後至華盛頓被邀出席參議院外交委員會陳述山東問題近由美國來滬其談話必爲同學會會員及上海與全中國之人民所極願聞者凡會員之友均可蒞會但須從速預定席位以免向隅

●劉清揚日內南遊

京津學界代表劉清揚女士爲北方女界之健者自去歲五四以來日日從事於救國運動南北奔走呼號國民運動再接再厲女士與有力焉近有鑒於北方賣國殃民益甚決計南行周行演說使海外僑胞得知祖國之真相起而挽救聞已定於今日起程并有全國各界聯合會代表毛君等與之同行

●華界亦增加房租

近自租界房租紛起增加後現華界西門及九畝地一帶各房東亦相繼向房客加租每幢洋一二元不等且滬南各處荒僻所在平日租金低賤者刻亦聞風要求增租云

●神戶丸搜獲煙土

江海關稅務司前據密報此次神戶丸輪船由橫濱等處開駛來滬乘客中有携帶大宗烟土等情故特預派華洋扦巡俟神戶丸進口時乘由本關小輪渡上該輪遍行搜查果在乘客葉榮昌所帶之洋鐵箱中搜獲波斯土十八斤遂將葉交由水巡捕房派探目何阿春持文解送地方檢察廳請究烟土由扦巡帶回海關票明稅務司諭令存候銷燬矣

●賭縱煙犯案十七誌

▲審廳傳提丁唐等秘密豫審

上海地方檢察廳書記官程冠吾在外私得鉅賄擅釋判決監禁六個月之執行烟犯劉刁根一名案發攜眷脫逃致將迹涉嫌疑之法警丁俊並書記官唐少霞一併提案訊供明確起訴審判廳請爲公判在案但此案梅檢察長迭奉法部並高等廳命令之後且爲進行手續起見現在另行選派得力員警分投出外購線查緝務獲解究而審判廳前派員將丁唐提案刑庭預審無如案情重大衆多複雜是以不厭周詳秘密偵查況且牽涉各機關辦公各人是以審廳陳福三推事官於昨日又開刑庭飭提唐少霞丁俊等上堂屏退左右秘密豫審良久畢仍奉諭飭令還押候示該被告等請求取消禁止親友接見問官不准

●捲煙業公會推舉職員

本埠捲烟同業公會昨日午後假中華路烟業公所開全體大會同業到者共三百餘人各煙草公司中如鄔挺生趙晉卿簡寅初簡照南陳炳謙黃楚九錢雨嵐等均到場當推鄔挺生爲臨時主席陳良玉報告開會宗旨畢即由主席請衆推舉職員當經推定陳良玉爲正會長鄔挺生爲副會長陳炳謙簡照南趙晉卿陳文鑑簡寅初黃楚九錢雨嵐陳錫侯鄭伯昭爲董事次舉各區幹事當經舉定沈子卿沈佩蘭朱一笙葉晄辰季渭良童嘉生韓桂生沈其祥王雲祥蔣榮宇錢如鶴沈星德周賀君顧少卿沈延康杜子春謝如貴戎成申王文錦爲幹事並經舉定陳炳謙黃楚九朱笙侯鄔挺生陳文鑑陳良玉六君爲該會代表旋由趙晉卿演說近年同業受種種困難情形及堅結團體之必要陳良玉演說此次既合各公司各紙煙同業聯爲一氣組織斯會從此和衷共濟同謀公益以後對於各公司當不再有既售甲公司烟不售乙公司烟之成見鄔挺生馮炳南朱笙侯季渭良沈佩蘭等皆有演說大致總以熱心堅忍爲宗旨議畢已時逾五鐘乃搖鈴散會

新藥　每瓶一元　函購即寄

診所　老垃圾橋北首和濟里第一家

包退○雙料每洋兩瓶每料六瓶○元半單料每洋五瓶每瓶二角半○總發行上海愛而近路大街人壽醫藥室　外埠函購郵局安速

●浙司令部新委副官

浙省憲兵司令官馬鴻烈業已接差視事惟該司令所部副官一缺尚未派員接任茲由盧浙督軍查有前充松滬護軍使署副官王嘉溪熟暗軍紀堪以委令充任浙省憲兵司令部副官之職昨特令委王嘉溪迅速赴杭接充矣

●義勇軍華隊之考試

本埠公共租界萬國商團中華義勇軍本年考試排長等職已於上月二十九日（星期日）本月一日（星期一）四日（星期四）在議事廳及跑馬廳分課考驗考題爲步代操練之各種陣式動員令之出防大綱及野外戰鬥術保護行軍法等課以正隊長葛烈雷充正主考副隊長徐通浩胡篤秋爲副主考總司令部軍需長羅司副總務排長陸葆泉副軍需排長宋雲奇特等檢法教練排長陳景塘正排長劉景和爲監考員如法考驗業已試畢並將考員之平常成績品行及德智體三育由主考監考員評定分數與考分合扯在六成以上者均合格錄取於本月十一日（星期四）在議事廳由正主考當場宣布正棚長郝伯陽崇棣華張爾雲三員升授爲副排長着佩帶三道紅線副棚長周慶恩屠開泰二員升授爲正棚長着佩帶二道紅線習員陳家祥張英伯嚴韻笙佘顯恩殷企成五員升授爲副棚長着佩帶一道紅線業已頒發命令矣聞該隊尙擬考取槍法幫教練員俟五六月間舉行日來報名應考者頗形踴躍云

●鮑議員徒行遇盜

衆議員鮑君宗漢前日到滬寓麥家圈惠中旅館昨晚（十六日）因赴友人久安里之約遂由東向仁里單身步行穿進小普慶里突來匪徒十餘人將鮑君身穿灰鼠袍褂剝去又將金表鍊一條衆議院五十四號徽章一塊桃核圖章一顆盡數搶去鮑君無從抵禦任其呼嘯而行事後已報明捕房從嚴緝拿矣

●寰球學生會代聘教員

本埠靜安寺路五十一號寰球中國學生會介紹部昨接奉天某工業專校來函託聘一機械科教員每週授課二十四小時（內有實習鐘點十五六時）月薪奉天銀元百八十元現在市價約可兌上海通用銀元百四十餘元以會在高等工校畢業者爲合格如有願應聘者可速具中西文信各一通寄該會總幹事朱少屏君接洽（信中須詳具履歷）

●友隣會今晚舉行年會

北四川路友隣會定於今晚（三月十七日）七點半假懷恩堂舉行年會請柬已發寄該會會友惟柬中三月誤爲二月不及更正云

●浦濱公益會開歡迎大會

昨日浦濱公益會在般行鄉該會會所內開歡迎大會到者六十餘人其秩序如下（一）議長尹村夫君報告開會宗旨（二）名譽總董俞宗周君致歡迎詞（三）副會長王彬彥君宣言（四）總務部長陳維翰君報告一年來之會務經過狀況並議定春秋兩季之義塚祀典及修改會章組織浦左分會（五）王會長報告議董沈聯芳君提議設置浦江救生船隻等串經衆贊成實行（六）茶點（七）攝影（八）散會

●促醒隊第九次遊行

前星期六（十三日）青年會商業夜校學生分會半夜游行促醒隊主任孫道勝於九時後召集隊員林昌兆鄭瑞麟姜維良卞毓英李懋德謝炳炎鄧叔平等整隊出發北市所經地點如寶山路虬江路火車站界路新民路新聞路等行時吹軍樂如口琴軍笛等以引人聽聞唱愛國歌以鼓其愛國觀念並呼簡短警句以促其注意時局之危急在寶山路虬江路二處舉行演講其所講之題（山東之得失關係中國之存亡）（救國當自己救起）（共和政府之組織）及其（國民之責任）等題皆自譬喻着手故一般聽者莫不心領神會是晚講者姜維良李懋德鄧叔平謝炳炎卞毓英孫道勝等迨散會鐘鳴已十二時矣

●南北車站冠蓋錄

南京造幣廠廠長王克鈞由甯於十五日乘滬甯路局特別快車來滬晚間九時抵申下車後換乘汽車赴甯關甯寓所

江蘇督軍公署庶務員王挺生日前來滬公幹事畢旋於十五日乘滬甯路夜車返甯

浙江陸軍第四師師長陳樂山日前赴甯公幹事畢於前日乘滬甯夜車來滬十六日辰刻抵申并不停留即乘滬杭甬路七點三十五分早車返杭

浙江督軍公署稽查長吳長齡歲底請假回山東業已假滿於昨日過滬轉乘滬杭甬路七點三十五分早車赴杭

福建陸軍第二師砲兵二團三營連長高恒祺由海道搭輪來滬於十六日轉乘滬甯路早車赴甯北上

●學校消息彙誌

▲女子藝術師範學校　西門林蔭路女子藝術師範於前日上午十時行開學禮學生有二十人來賓亦甚盛首由教務主任汪鏡淵君報告籌辦之經歷次校長傅步蘭博士校務主任蔣全基君致訓辭次教員仲子通丁嘉琴兩君相繼訓辭均係勗勉之言次來賓任矜蘋君演說略謂吾國之貧弱半由女子少自立之能力故欲養成女子之自立者也願諸君各抱强國富國之志願培養自立之實力以振興吾國焉末由來賓杭石君演說大抵多祝頌希望之意十二時散會攝影聚餐聞該校定於十八日星期四正式上課云

▲民生女校　法租界貝勒路民生女校對於美術一科素著盛譽日昨有湖南培德女校校長王女士由戈公振君介紹赴該校參觀美術對於各種成績極表欽佩而於花邊一門尤爲注意聞擬選送學生入該校肄業云

▲志成團義務夜校　滬南救國志成團附設之志成義務夜校於昨日開學到校學生計五十餘名開校時由主任教員率全體學生向國旗行三鞠躬畢首由主任演說創辦斯校之情形次由孫潤德諄語學生之自勤奮志次羅嘉賓演說義務之苦況旋即散學

●先施公司代銷十人團出品

中華救國十人團聯合會所設立之上海第一國貨公司毛刷工廠自試造毛刷以來成績甚佳形式工藝俱與舶來品無異日前先施公司已向該廠定製各式合用毛刷十餘種力爲代銷聞該貨日內即可交清云

●冒捕攫土之根究

英租界天津路福綏里六十八號門牌晉大永金號於本月十三號清晨八時許被甲乙兩西人與華人三人冒充捕房包探突入賬房以搜查私土爲由翻箱倒篋將值價洋一萬四千四百元之小土一箱（計三十六只）搶劫而去事後該號經理陳子明因該西人等入內時持槍威嚇禁止聲張種種情節可疑故即投報總巡捕房通飭中西探捕人等一體留心緝拿在案前晚九時許特別機關包探蘇長生在廣東路滿庭芳同福飯店內果瞥見鄰座有住居北海路（即六馬路）一百七十七號門牌向爲掮客之粵人吳雲五與人談論是案深知底蘊且悉事後中西人之如何分贓華人分得小土若干隻後已售去兩隻買主爲法界棠市街之某烟雜貨店其價每隻售洋二百數十元等語該探以吳既知內容迹涉嫌疑乃密告西探目壳羅香與蘇長生分別上堂證明前情並稱被告自拘入捕房後堅不承認惟本案情節重大應請將吳押候下禮拜二查明實在情形再行解究云云中西官得供會商之下判吳押候下禮拜二查明復訊再核

立消瘰癧丸

凡先天不足後天失調心中時常憂鬱心過度思想不遂以致氣血不和瘰痰入血絡故頸項結核名曰瘰癧初起有硬有軟日久必定破爛本丸係上升血脈可以調和氣血滋補陰陽通流凝滯之血脈消化血絡之頑痰未破者立即消滅已潰者按日收功永不再發每匣一元雙料二元每料六匣五元○另有外敷瘰癧膏每匣半元外埠函購郵寄安速

總發行所上海四馬路丹桂第一台對面濟生藥房費伯英啓

●索詐互毆拘署訊辦

黃巖人陳阿三昨在浦東爛泥渡碼頭設攤誘賭被該處山東人胡龍昌撞見向陳索詐陋規未遂互相凶毆旋經三區崗警到來將陳胡二人併拘至署經張署長訊明前情判陳阿三罰洋三元胡龍昌着拘留七日以儆

●盜匪搶刧柴船

柴船戶沈春生阿二寶由南匯大團地方販花萁柴來申售洋後開回大團於前晚黃昏時候經浦東陳水關橋突來盜匪六七人以搜查烟土爲由刧去現洋七十餘元呼嘯而去幸未傷人昨日沈等報告上南兩縣警察所請緝

●商號請緝著名搶匪

著名搶匪長腳阿二專在二區境內即西門九畝地一帶攔刧烟土暨詐搶行人財物告發已有十餘起之多擾害地方行旅戒懼逃經該處商號聯名公稟二區警署請緝嚴懲昨奉杜金劍警正分令一二兩分署馬孟二警佐嚴諭探警一體協緝務獲嚴究以靖地方而保公安云

●鈞和艦定期游弋

鈞和游巡艦艦長董仲發以黃浦江流域綿長毗連蘇浙兩省是爲通達杭嘉湖等處水路必由之要道商民船隻及杭湖各班小輪晝夜往來絡繹不絕惟江浙交界之來廟石湖蕩一帶水面素多水盜民船班輪遇險被刧必在該處失事者爲多乃該處港汊紛歧搶刧之後易於避入支港窠匿故盜匪皆在兩省接壤之處出沒現值春季清明之節將屆船隻運輸貨物及載送銀款繁盛之際誠恐航商被匪刧掠貨銀情事亟應往來梭巡藉以保護航路治安故擬定於本月二十日起開輪出巡駛往來廟石湖蕩泖港一帶嚴密游弋以弭匪患云

●嚴防私竊樹秧

龍華馬路自從展寬路面以來路之兩端一律栽種楓楊樹以冀樹枝茂盛藉資遮陰避暑係爲利便炎天行人起見刻自龍華軍署栽起業經種至日暉橋之南洋中學校附近惟此種樹秧甫經栽插樹根未萌而該處遊民乞丐極爲充斥時有將樹深夜私竊盜賣或有截斷充作柴火售錢情事茲爲軍署查悉故於昨日分令步兵三十九團及十六團張王兩團長轉飭各營傳諭該馬路沿途崗兵加意嚴防以杜私竊新種樹秧庶其枝葉茂盛便利路人

●毛巾廠招工推廣出品

浦東洋涇鎮聚源毛巾廠業已開始工作因當地女工缺之特往江陰嘉定等處招募男工衆收學徒逐漸推廣工作出品定名三星牌毛巾行銷本埠各洋貨店定價低廉與外貨角逐市場頗爲社會所歡迎現該廠將呈請農商部註册並請禁冒牌云

●規定巡士操演時刻

高昌廟警區宋玉亭君以巡士操演不容生疎自當勤加訓練故特定於昨日起每日下午自一點時起至二點半止凡落差巡士一律教練操演已飭各巡長知照遵辦矣

●警察署長請假派代

浦東爛泥渡淞滬警察第三區署長曾永奎因供職滬地警界已越六七年之久從未回家省親爰特呈奉徐警廳長核准給假一月俾得回籍料理家務所遺三區署長一缺查有本廳勤務督察長張際平堪以暫行代理昨已令委到差視事矣

●混用贋鼎墨西哥洋被押

安亭人徐愛新因將贋鼎墨西哥洋持至虹口東嘉興路一百八十二號門牌管祖才所設之烟紙店內混兌被管察出向掉詎所掉之洋又係銅質經管訴由包探尤雲卿復在徐之身畔搜出僞洋元兩枚遂將徐連同僞洋四元一併帶入捕房禀明捕頭押候查明解究

●誣良爲盜判押六年

興昌公司經理美人惠司（譯音）去年八月二十號在楊樹浦平涼路被人謀斃兇徒遠颺當經公共捕房與興昌公司懸賞三千元緝兇手迨至本年正月二號有過犯呂文林（即李德芳）與黃包車夫倉小兒子串供投靜安寺捕房報告誣攀王阿福（即王愛福）係謀斃惠司之兇犯當由包探沈崇禮與西探貝麒（譯音）將王阿福拘獲詳詰口供均自相矛盾連同倉呂管押繼而該探等會同美捕房包探蔣阿林八十四號西探目利扶使（譯音）合辦詳查明白送解公堂訊供明晰判決王阿福被控謀斃惠司案註銷串供誣攀王阿福之呂文林倉小兒子押候訊明再核各情已誌本報昨由捕房將呂倉兩被告押解至廨先據工部局刑事務稽查處代表高易氏上堂向西探貝麒詰據供稱本年正月二號倉小兒子來捕房報告謂美人惠司係王阿福謀斃當將王緝獲盤問口供均不承認繼據倉小兒子聲稱此來報告係受呂文休之愚回將各人釋放本公堂訊明以誣良爲盜解送護軍使署由軍署訊明於四年前亦犯誣良爲盜判處徒刑四年查昔年之案係虹口捕房包探蔣阿林西探利扶經辦等語繼據八十四號西探利扶使到堂證明第一被告呂文林前次誣攀八人爲盜奉公堂懲辦有案此次又敢與倉小兒子串供誣攀王阿福命案應請嚴懲詰之呂文林供倉小兒子所供之詞非我唆使云云質之倉小兒子供我誣王阿福謀死惠司之言均係呂文林教供我實受呂文林之愚求宥旋據高易律師起稱查第一被告呂文林違犯新刑律一百八十二條要求處以永遠監禁或十年以上之刑期倉小兒子犯罪稍輕請爲定斷經李襄讞與美領丁君會商之下李君判呂文林押西牢五年期滿再核倉押三年美領簽判呂押六年倉押三年照判執行

●拘獲大批賭徒

五區三分所巡警前日在胡家木橋緝獲聚賭之陳玉照子周小五子楊小羊子吳小三子王皮匠王連生楊扣子王三孫其才王福林沈阿林楊小五子陳三湯三元張四小張留成張三小等十七人解案後由警佐命解司法科訊辦

●警廳偵查賭博

淞滬警察徐廳長查得近日城內外賭風甚熾昨特密派親信稽查督察各員分別嚴行偵查拘究以除賭害而保公安

●私帶煙膏被路警抄獲

販烟人陳傑前日身帶煙膏三百九十四盒計重二十九兩八錢擬乘滬甯火車帶往他埠售賣在北火車站被五區駐站巡警抄獲解署王署長諭解司法科訊辦

●匪徒擊碎火車玻璃窗

滬甯鐵路北站西段二十五英里地方昨日快車經過時被匪人投石入車擊碎玻璃窗車抵滬站後車中員役據情報告車務處立即傳喚警探前往調查並傳該處地保查緝擲石匪人嚴究矣

●招領迷路女孩

頃據淞滬警察第四區第二分駐所來函云逕啓者據崗警帶進迷路女孩徐阿新一口詢據聲稱十二歲本地西門外人家有母親哥哥等語該孩面尖足赤身穿格子布破棉襖藍布破棉鞋請煩登諸報端俾渠家屬知悉領回團聚爲荷

●淞滬警察廳批示三則

瑞康號訴膠友吳桂庭竊銀潛逃由呈悉查該號膠友吳桂庭捲欵竊銀潛逃按之刑律已犯侵佔之罪准即發交偵緝隊隨時查緝可也此批

松泰號主龔仁和請求飭警嚴緝賊竊由呈及失單均閱悉查該商號被竊衣服首飾前據警廳呈報到廳業經通令飭緝在案追贓緝匪本警察應盡之責成據呈前情候嚴行該管所隊限日破獲可也此批

裘景恂訴沈佩蘭等糾衆滋擾由查此案已於前呈內明白批示矣仰即知照此批

●法租界公堂瑣案

▲秘密賣烟判押一年　潮州人邱金新前在法租界前新街三十四號門牌以設立豫泰號雜貨店爲由秘密賣烟不料事機不密現爲法捕房西探長石維也君偵悉於前晚親自督同探目黃金榮沈德福包探程子卿等前往抄出烟膏八大缸盒頭煙數千盒天秤四架共計兩大網籃連同邱一併帶入捕房諭令交保候究昨將邱傳至法公堂請究先據石君上堂禀明前情並將烟膏呈鑒請核詰之邱金新供認私賣洋煙不諱陳讞員判邱罰洋五百元並押一年准予贖罪烟膏沒收

▲聚賭抽頭分別判罰　法捕房西探長石維也君於前晚偵得界內永安街某字號內之王大聚賭抽頭漁利情事爰特親自帶同探目黃金榮沈德福等前往抄出賭具及大洋一百餘元當將賭客念四名及王帶入捕房又紫來街地方俞金寶亦有聚賭抽頭之事故又至俞家搜出賭具及現洋六十餘元當將賭客念九名拘入捕房賭客薄罰斥退王俞兩人諭交保出外候究昨日傳解法公堂請究先由石君上堂禀明前情並將賭具呈鑒詰之王俞兩人同供民人等實係自己朋友等數人消遣不敢抽頭除供支吾中西讞員會判以證據屬實豈能抵賴着王罰洋三百元俞罰洋二百元充公以儆起案之賭具洋銀一併沒收

▲更正　本月十三號本埠新聞欄所載『郵務人員加給薪資』一則查係訪聞之誤與事實不符合函更正

※時評※

●編輯者之困苦（豹）

國家愈多故。則國民愛國之聲浪愈擴大。就上海而論。機關林立。何止千百。於是而某會開會也。演說也。通告也。公函也。快郵代電也。反對政府之表示也。紛至沓來。應接不已。言其熱心愛國之忱。誰敢不肅然欽敬。然而編輯者當此困苦萬狀矣。

報紙之篇幅有限。取舍之間。勢不能厚此薄彼。自當一視同仁。以稍分諸君愛國之心。於是商業之調查。社會之現狀。種種有價值之新聞。有忍心割愛者矣。況復長此以往。機關愈多。勢有載不勝載之一日。則其時編輯者之困苦更如何耶。

※江蘇高等審判廳通告※

●布告

▲公示送達事案據王永記即王永年與袁錫成因抵欵糾葛不服上海廳判決控訴一案茲本廳定期本年三月二十五日下午二時開庭審理惟本案被控訴人袁錫成住址不明合亟公示仰該被控訴人袁錫成遵期到庭候審特此公示右仰袁錫成知悉　中華民國九年三月十三日

▲公示送達事案據杭紹衡與王伯芝等因絲欵糾葛不服上海廳判決控訴一案茲本廳定期本年三月二十四日下午二時開庭審理惟本案被控訴人王伯芝孫承伯秦琢如三名住址不明合亟公示仰該被控訴人等遵期到庭候審特此公示右仰王伯芝孫承伯秦琢如知悉　中華民國九年三月十三日

●民庭判決案件日期

▲九年三月十三日

●民一庭　▲一件文超與文蔡氏爲扶養費涉訟上告一案（判決主文）本件上告駁回上告審訴訟印紙費歸上告人負担

●民二庭　▲一件徐用新與張金寶等爲房地涉訟上告一案（判決主文）本件上告駁回本審訟費歸上告人負担▲一件李國香與葉祥三爲地價涉訟上告一案（決定主文）本件上訴狀准予註銷▲一件任榮春與程蔭庭爲執行異議控訴一案（判決主文）本件控訴駁回本審訟費歸控訴人負担

商務

外國匯票 三月十六日

英國電匯 七先令三辨士
英國即期 七先令三辨士二五
又四個月 七先令三辨士半
又銀行買進四個月 七先令七辨士半
又銀行買進六個月 七先令八辨士七五
又定貨帶根票四個月匯票 七先令七辨士七五
法國電匯 十法郎百分之八十一半
又四個月 十法郎百分之九十六半
以上合規銀一兩
美國電匯金洋 一百三十四元半
又四個月金洋 一百四十四元半
以上合規銀一百兩
印度電匯羅比 三百元
以上合規銀百兩
香港電匯 六十八兩
以上合香港洋百元
嘛喇電匯 三百七十一元半
以上合規銀百兩
南洋新加坡電匯 三十一兩八錢七五
以上合新加坡銀幣百元

金市 三月十六日

▲今星期二大條銀近期又長一二五遠期仍未更動先令掛牌又長一辨士銀約漲兌隨加一元半法郎大廿元羅比亦長三元半和蘭陸長廿二元半香港突縮二分現掛六錢八分某銀藏小七五而英匯似又見硬銀行賣出五月份英金自上午計七先令四辦七五辦士半買進須加一辦士計七先令五辦士至下午又加一大辦一辦上可結七先令六辨士半買進計七先令六辦士至期貨標金市況已見疲落價自晨開盤平定先令揭曉逐小一兩價另繼略加五錢嗣又回落一兩餘下午開盤則平嗣後步跌上下午相去四兩另至收盤價較昨市（三月份）每條已小去二兩八錢（四月份）交易甚少給赤成交廿餘平價亦跌二兩五錢廣帮大德昌號於上午辦去美金洋一萬磅價三兩五錢八七五下半又由東生和購進千磅價略軟計三兩五錢六分三五各銀樓飾金每兩亦減洋半元今將上下午價目列左

現貨標金 一百七十二兩
沙金給赤 一百七十六兩
足赤條金 一百七十五兩
銀樓門壯天字給赤金價 廿七元
三月份標金 一百六十五兩五錢
早晨開盤 一百六十六兩
又繼回大 一百六十四兩五錢
又先令揭曉 一百六十五兩
又繼一回大 一百六十三兩五錢
又十一點又小 一百六十四兩
又午時收盤 一百六十三兩五錢
又下午開盤 一百六十三兩六錢
又嗣回大 一百六十三兩四錢
又開先令 一百六十二兩八錢
又嗣回至 一百六十二兩七錢
又最小價 一百六十一兩九錢
又五點收盤 一百六十一兩五錢
給赤上午開盤 一百七十五兩五錢
美金洋期貨 三兩五錢八分七五至三兩五錢六分二五

銀市 三月十六日金融價如左

大條銀近期 七十辨士二五
又遠期 七十辨士〇半
銀行掛牌拆息 五分
銀樓門莊十足紋銀每兩 一元六角半

各省匯兌市 三月十六日中國銀行匯兌價

北京即期 每京公砝百兩合申規元一百零五兩
天津即期 行化每百兩合申規元一百零六兩一二五
漢口即期 每洋例百兩合申規元一百零四兩

羅卜票 三月十六日

銀行大盤 每百兩買一萬一千五百元

錢市 三月十六日北市銀錢拆息洋元銅元市價錄左

英洋 上午 七錢三分六釐二五
江南小洋 六錢四分六釐二五
廣東小洋 六錢四分五釐
銀拆 五分
元 一百八十六文
銅元 一千二百文
錢牌 一千三百七十文
找 一百五十十文
子 十七文
水 下午
英洋 七錢三分五釐八七五
江南小洋 六錢四分五釐
廣東小洋 六錢四分五釐
銀拆 四分

蘇州金錢市 三月十六日

太字足赤 三十三元
上足赤 三十三元
足紋 二十九元
上足洋 一元六角五分
元 六錢九分二釐五
小洋 九百四十一兩
英洋 六錢零六釐
毛 一百九十八千五百文
毛 五錢
拆 二錢五分
銀站機 一錢

證券市價（上海股票商業公會之證券交易所市價）

注意：有△印者昨日行市　無△印者做過行市

元年公債 大票買七十六元五
又 小票買七十五元五
八釐公債 大票買七十三元
又南京大票 小票買七十三元
又 大票買卅二元
又上海老號又大票 賣廿二元
三年六釐公債 大票買七十二元五角
又 小票買六十九元
四年六釐公債 大票買七十四元
又 小票買七十二元
五年六釐公債 大票買六十二元
又 小票買六十一元
七年公債 大票買六十一元
七年又長期 大票買卅五元七角
又短期大票 買八十四元七角五

本機粗布

▲昨日客帮銷路有限價格本機布如故美布有行無市而客帮爆價太貴未成交今將各布大盤之價列左

十一磅圈三兔每疋 六兩五錢五分
又 十二磅三虎 六兩四錢
又 三三三魚 六兩五錢五分
又 十三磅雙馬狗 六兩八錢
又 雙林 七兩二錢五分
又 其飛 七兩二錢五分
又 十四磅和合 七兩一錢五分
又 三星 七兩一錢
又 十五磅壽合 七兩五錢五分
又 和合 七兩二錢五分
又 四馬 八兩〇五分
又 猴馬 八兩五錢
又 十六磅五福 七兩五錢五分
又 天星 八兩五錢五分
又 湖北字 八兩五錢

本機斜文

十四磅入塔每疋 七兩五錢五分
十二磅三兔 六兩八錢五分
十二磅三魚 六兩八錢五分
十五磅鹿鶴 七兩九錢五分

美國斜文

老飛龍每疋 八兩七錢五分

美國粗布

鹿狗每疋 八兩一錢
狐頭 八兩一錢
孩子 八兩三錢
老狗頭 八兩五錢
三兔子 八兩七錢五分
松鹿 六兩一錢

絲市

▲昨由英商辦去廠絲九十担又大經灰經等六十五包價格似稍見軟今將其成交之價列左
廠絲十五包價
五百三十兩又頂號灰絲十包價
（以上詳見原文）

證券除息

浙路證券除息 買七元七角
交通銀行股 賣九十五元
中國銀行股 買九十五元
浙江興業銀行股 買四十四兩
四明銀行股 賣一百零七元
通商銀行股 買三十七兩五錢
上海商業儲蓄銀行 買七十四兩
商務印書館股 買一百十八元
浙江銀行 實一百五十元
漢冶萍通股 買一百零五兩
通州大生紗廠 買九十二兩
崇明大生紗廠 賣一百廿二元
招商航產股 賣一百八十五兩
寶昌紹全股 買一百八十五兩
儲蓄火險 △買五元
華安火險 實四十五元
華成書局 實六十元
中華書局 買五十九元
仁濟和 買二十九元
和濟水紗廠 △三十三兩
既濟水電 △買三百十元
龍華造紙廠 買五十八元
（以上按原刊次序錄）

棉紗

▲昨日客帮購者不旺公會同業交易亦不十分暢達市價現貨大包略疲現貨小包因存底有限故價尚堅貨小包則平定印紗亦跌今將售開之價列左
▲本廠紗
十六支紅團龍大包現貨 二百〇五兩
又 牧羊 二百零一兩
又 採花 二百廿一兩
又 實塔 二百〇七兩
又 實鼎期貨小包 二百〇八兩五錢
又 年年如意期貨 二百零五兩
又 云鶴 二百〇六兩五錢
十二支天官 二百零六兩五錢
十四支地球 一百八十二兩
又 胭脂虎 二百九十兩七錢
又 實鼎 二百〇十兩
▲印度紗
十二支紅大夫婦 一百七十七兩五錢
又 每包 一百七十八兩

麵粉

▲粉市今日行情較昨略高究因去路呆滯本之故今交易所共有廿三萬九千包進出茲將市價錄左
綠兵船元月份 上午一兩八錢三分
又 午後 一兩八錢二分七五
又二月份上午 一兩八錢二分五
又 午後 一兩八錢四分五
又三月份上午 一兩八錢三分二五
又 午後 一兩八錢二分七五
又四月份上午 一兩八錢三分五
又 午後 一兩七錢九分
元月份標準 一兩七錢九分二五

糧食 三月十六日

▲滬南米市來源充旺去路呆滯致價又高角許今將售開之價錄左
青角船頂薄稻 七元八角至七元七角
又 船頂陰元 七元九角至七元七角
泗涇船頂薄稻 七元八角至七元七角
又 船頂陰元 七元五角至七元七角
蘇同船頂機粳 八元一角至七元九角
又 船頂機粳 八元至七元九角
八鍋船頂陰元 八元至七元九角
常熟船頂通元 八元二角至七元九角
南帮船頂薄稻 七元九角
北帮廠機粳 八元二角至七元九角

油荳餅 三月十六日

▲今無到船采菽堂開出夾生油四百件輕生油一百件泊生油五十件

雜糧 三月十六日

▲今將北公會售開之價列左
河南黃豆 每担三兩五錢六分
懷遠黃豆 三兩四錢八分
卜州黃豆 三兩五錢三分
潁州黃豆 三兩四錢五分
九江冬黃豆 三兩五錢五分
高貨 三兩九錢二分
寧波黃豆 三兩四錢二分
正陽關黃豆 三兩四錢
亳州黃豆 三兩四錢五分
夾生油 每担十三兩四錢
泊生油 又十二兩六錢
輕生油 又十二兩一錢

輪船進出口期

三月十六號（二十六）禮拜二進口
江天 由寧波 招商局
直隸 由香港 太古公司
恒生 由汕頭 怡和洋行
新銘 由烟台 招商總局
美興 由福州 三北公司
寧紹 由長江 寧紹公司
江孚 由長江 太古公司
保定 由汕頭 太古公司
德安 由香港 太古公司

三月十七號（二十七）禮拜三出口
威陞 開往長江 怡和洋行
大通 開往通州揚州 大達公司
新寧紹 開往寧波 寧紹公司
新北京 開往崇海 招商總局
大和 開往長江 太古公司
長興 開往崇海 大達公司
寶紹 開往寧波 寶紹公司
華大 開往長江 招商總局
恒生 開往汕頭香港 怡和洋行
新寶 開往廈門香港廣東 太古公司
保昌定 開往香港 太古公司
武昌 開往長江 太古公司

三月十八號（二十八）禮拜四出口
安 開往定海石浦海門 永安公司
濟 開往通州揚州 大達公司
晏 開往溫州 招商總局
天 開往寧波 招商局
昇 開往崇海 大達公司
門 開往崇海 招商局
裕 開往長江 太古公司
興 開往長江 太古公司
陽 開往威海烟台天津 三北公司

三月十九號（二十九）禮拜五出口
奉天 開往長江 招商總局
鄱陽 開往通州揚州 大達公司
江寧 開往長江 招商總局
大和 開往長江 太古公司
海江 開往天津 太古公司
大平 開往通州揚州 大通公司
廣和 開往長江 怡和洋行
吉聯 開往長江 招商總局
大公益 開往通州揚州 大通公司
永和 開往通州揚州 怡和洋行

三月二十號（初一）禮拜六出口
大順 開往定海石浦海門 寧紹公司
華利 開往長江 招商局
永實 開往長江 怡和洋行

三月二十一號（初二）禮拜日出口
江永 開往長江 招商總局

三月二十三號（初四）禮拜二出口
德和 開往長江 怡和洋行

三月二十三號（初四）禮拜二出口
中華 開往舊金山檀香山 中國郵船公司

上海泰亨源記銀樓加拾錕足赤飾金 售出念六元 收進念四元半
用舊本牌足赤可換他家飾金如元字飾金（十兩）付他家舊金飾（十兩〇〇五分）天字足紋銀一元六角在英界鐵大橋衖觀音閣碼頭東電話二八五八 3786

上海新衙門對過海寗路口 慶華銀樓加拾上字足赤飾金 兌出念六元 收進念四元半
兼售原當赤金首飾批發新舊金銀首飾各省加重金器發兌工資不加分量準足貨價不合當退還洋 老實紋銀各貨應有盡有外埠函購電話北一千八百號 39

上海大豐永金鋪發兌加拾大足赤飾金 兌出念五元半 收進念四元半
本號開設英大馬路盆湯弄口迄今念餘載精煉大字足赤時樣首飾製工精良定價克己期以實事求是故不鋪張門面如蒙賜顧竭誠歡迎 電話中央一五九三

清血解毒 海波藥 內服聖葯
海上花繁柳密偶一失檢涉足於花柳叢中則必傳染毒氛懊悔莫及嘗見青年子弟旅客曠夫一旦爲情慾所迷溺而不返充其染毒之量或毀容缺鼻殘廢終身或遺累妻妾弱種可慮本藥房有鑒於此再三研究發明清血解毒海波藥專治楊梅結毒下疳橫痃魚口便毒赤白淋濁無論精化氣化急性慢性及初起瘰癧各種皮膚病濕瘡癬疥小兒胎毒等症如法服之立能奏效止痛消腫去污生新因此藥功能清血熱去血毒正本清源治法王道藥品精良故能獨擅神奇非市上所售毒門各藥專用升提希圖漁利者可比守身如玉之君子幸留意焉
詳細功效及服法另載仿單　海波藥定價每瓶售洋二元
總發行所上海五洲大藥房啟　外埠五洲分號及各經售處均有批售
A903

雪白粉嫩 芳香艷色 之化粧品
此膏專治面色質細香雅善能使皮色鮮艷潔白皮膚柔嫩並除凍瘃刺激之患貴婦名媛用過此膏者都說此膏有保護皮膚光滑潔白之效也盍一試乎
各處藥房均有出售每瓶洋七角每打洋七元
兜安氏美容膏
上海北京路兜安氏西藥公司啓

哈德門香烟 每包拾枝出售
請向烟店問購○購此○優美香烟必勸君購此○以望下次惠顧必一包○因此香烟乃最精良之品○彼固知君之必再來購○彼也買
哈德門香烟 乃最佳之品
駐華英美烟公司總理 有限英國公司
358

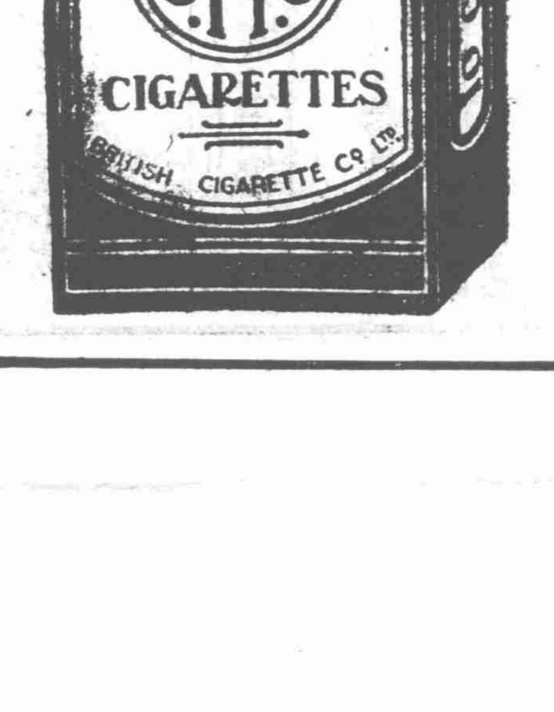

小申報

小說筆記 禁止轉載

※小評※

●虎太太改稱 （豹）

諺云千里姻緣一線牽不其信哉張素雲張艷幟於滬濱初不料有前黑督虎將軍之光降更不料有安南亡國富翁謝某者為之脫藉藏之金屋從今以後跳出火坑脫離苦海能不為花界姊妹所艷羨哉孟之北謝之南道路不知其幾千里也素雲當之自南自北無適不可今既定局則數月來曇花一現之虎太太三字當然取消安南人肌膚黝黑則嗣後稱為黑太太也可安南無統治權則稱之為亡國太太亦無不可

※小專電※

「參觀昨日小專電」

●蚌埠專電　某要人患病近已漸痊飲食亦漸增進並可與眷屬雀戰惟戰數圈即坐而遺溺（竹友）

●揚州專電　拱宸門外史園部祠內僱植梅花今春紅梅盛開游人頗衆（芳）

●南京專電　雨花台石子五色玲瓏光澤可愛某洋行買辦韓某雇工掘採竊紳以雨花石係屬公有不得私人開採反對甚力（亦龍）

●杭州旅營電　某營軍官騎馬極馳致將三小姐（吳局長之女）踏死（竹山）

●太倉專電　此間私娼調查計共十七家（二十四人）推爛蘋果姊姊為最紅蘇小妹次之（龍廬）

●四川路專電　青年會此屆徵求會時製一長約二十數寸模型海軍艦一艘陳列玻盒中上書（偉哉得勝艦）五字聞即以贈隊中成績佔優者之品（梅華）

●北火車站專電　老林黛玉昨午（十五）乘快車晉京手帕交均赴車站送之（羊城）

●白克路專電　馮國勛昨日壽辰特邀共舞臺全班堂會張文艷演麻姑獻壽一齣得賞洋二百元（羊城）

●花國專電　湘娥昨（十二）接笑儂理

※小新聞※

意來函中有「官場之錢究屬好賺不過要奉承得法耳」等語（龍廬）

●拆白黨之罪惡

某督代表鄭某駐京有年發財甚巨上月由天津買得小星頗具姿首鄭以其美也嬖寵異常日前有王姓者不知何故與該小星通乘鄭不在室遂騙得銀摺一紙聞有二十餘萬元之鉅現鄭某憂憤交集擬向法庭起訴經某法官勸阻始寢其事該拆白黨者可謂太佔便宜矣

●喇嘛舉行佛典

雍和宮住持達喇嘛因舊曆二月初一日該廟喇嘛僧衆舉行跳步扎舞散祟佛典恐屆期有匪徒混跡參觀擾亂秩序情事故昨特將此事呈報蒙藏院屆期派員拈香聽經並祈咨照京師警察廳暨步軍統領公署屆期遣派軍警蒞場彈壓以維秩序至是日舉行斯典之時間擇定在上午八時

●教員上台基之趣聞 （孫鐵如）

丹徒城內第二小學教員有白某者本係紈袴子弟素以大少自居不知學問為何物雖曾入某小學肄業並未得之乎也者之真義尤不識哀皮西提之假名不過畫到表上多站一格而〇〇之記號無日無之近年以來坐吃山空不得不出而謀食爰假某視學之力厠身學界藉以餬口科學一無所能惟濫竽充數而已近聞故志復萌遊蕩無羈姘識某婦終夜不歸其妻某氏知白某有嗜好頗不安分故房規森嚴前以白某屢次竟夜不歸出而偵探始知與某婦姘識頓時心頭火起雌威大作洶洶撞入某婦家中適其夫與某婦正作方城之戰氏大罵不止立將其夫扭出大門與之拚命後經鄰衆和事老出而調解始寢其事云（二）

●聽員考據饅頭庵

警察廳廳員某君因每日派往戲園監臨之警士報告廣德樓新明戲社行將排演一齣新戲名曰饅頭庵某君聞報後以此劇本雖未呈遞惟以饅頭庵之名稱頗覺思之許久未能想起或云係出紅樓夢中某君遂派人覓得是書翻閱之下始沓見目錄上有秦鍾得趣饅頭庵之事某君將饅頭庵查着讀閱其文未畢即將是書收起以待該劇本遞到時即予批示

●紫陽山下之怪現象 （竹山）

▲烟賭娼俱備

杭州紫陽山下釘鞋巷自頭至尾門牌祇有三十三頭而其中之怪現象則不勝枚舉玆就其最著者述之如左

（一）煙窟　鴉片一物早經禁吸無如禁者自禁吸者仍吸如二十一號之陳某二十二號之俞某三十號之朱某等均係多年之著名煙窟每日吸客合計不下二十八其營業發達亦可想見矣

（二）賭家　賭之為害小則廢時失業大則破家蕩產該處六號之姜某十三號之吳王氏十八號之徐某均以抽頭聚賭為生每日輸贏自三四十元至二三百元不等云

（三）私娼　傷風敗德之舉莫如私娼為甚該處則如十三號之長脚阿二（即吳王氏）二十五號之小桂芬（即顧金）及麻婆阿四（即有提）二十六號之月英（即金鳳）二十七號之五姑娘（即巧雲）及長婆阿大（即許王氏）等均以秘密賣淫為營業貽害青年實非淺鮮也（一）

●重修瓊花觀 （亦龍）

▲隋煬之亡國紀念

揚州瓊花觀為邗江名勝惟歷年久遠古跡蕩然無存紳陳某捐資重修現雖工竣但聞瓊花各地罕有佳種雖千金不易得一株亦一憾事也（二）

●蕪城報條片片錄 （芳）

▲一言以蔽之曰獻醜　▲花式真不少

揚州城內黃家園自發現門首貼有（參議院鄭）後相繼而起者如（參議院何）南河下之（上將府徐）古旗亭之（陸軍少將申）炭箕作之（國務院陸）安樂巷之（外交部施）舊城之（海軍部朱）北柳巷之（陸軍部湯）灣子街之（荐任職分發外交部黃）彩衣街之（交通部楊）東關街之（農商部樓（廣儲門街之（財政部彭）等以上種種報條均好出風頭者為之恐以後將日見其多說者謂揚州人花式真正不少（二）

●冲破姻緣為禿頭 （竹友）

▲假扮和尚太輕薄

南市某布莊主李某有一子年逾弱冠頭禿如鶩所謂中山濯濯者是也故鄰里羞與為婚以致飽嘗鰥魚滋味後有媒婆掉其生花不爛之舌欲與大境路張姓女締婚雖未中雀屏之選然已將成鴛譜矣惟李姓子終以未覩玉人之面為恨事會女母卒日前特延僧禮懺李遂欣然得計曰妙哉妙哉余頭光光恰與和尚相合也遂大膽服僧裝厠身僧衆中至張姓家藉覘女貌見女貌果婀娜娉婷姿態嫣然不覺暗生歡喜有王某者張之戚而李之友也是日瞥睹忽見李作此裝束怪而大呼曰李某何故改變本來面目耶李聞之嚇得面如土色不發一聲抱頭鼠竄而遁事為張家悉惡其輕薄竟與絕婚美滿姻緣忽然冲破李乃懊悔生悲然究其根由實受頭禿之累亦一趣聞也（二）

●一齣血濺鴛鴦樓 （龍廬）

▲醋的問題

閘北公益里某甲家豪富性冶遊花街柳巷時有其蹤香粉弄一帶之雉妓與之有肉體關係者凡百計甲尤畏妻如獅拜倒裙下已非一日而蘭閨之中時聞有獅吼求恕聲鄰近十餘戶靡不知之妻雖悍毆何如甲本性難移妻房中眼淚纔乾一出門便又嬉皮涎臉日前正與某女郎在左近某學館小酌不知如何為乃妻偵知倒上擲去甲滿首鮮紅血淋臉頰某女郎亦豎蛾眉將桌翻身並將碗盞望丈夫頭一時不及逃避給他打得一個落花流水幸堂倌上前竭力排解女郎纔得脫臉而遁甲亦掩臉歸家第其夫人尚尾罵殺千刀不止也一時之觀者約數百計咸云好一齣血濺鴛鴦樓云（二）

※海外奇談※ （聲）

●廣告奇談

▲無奇不有

美國紐約之奧理斯街某商店其傳佈廣告之法以五彩電光照大告白一張於街上行路之人俯視於地即見五彩告白不必印紙分佈而逢天晴星稀之時尤為明瞭見者莫不稱之

亞拉利街某商店同時亦發明一種廣告之法以各種焰火花砲每夜燃放數次於焰火或花砲之中映出商店廣告於是遠地之人聞聲莫不仰視亦妙法也

鄂爾禰得街之啤酒商店彼登廣告之法尤奇乃以人穿五色之衣衣上寫啤酒名而脚穿大鞋長約二尺闊一尺往來於道見者皆奇其足故行時莫不注目於地當此人行過之處其足跡皆告白也足跡斑斑即告白滿地其告白之製成乃因鞋底雕一大象皮圖章鞋頭飽藏墨水且行且溢且行且印故足跡所經即告白所到之地彼一分鐘能行一百四十四步能印二百八十八枚之告白如行二點鐘可印告白三萬四千五百六十枚可抵常人分派一日之久其法可謂美矣（一）

廣招經理

竊維月圓一樂為家庭必需之品拯世必要之滿環球風行指日可待但開創之始僅設一繼發行所於上海一埠誠恐惠顧諸君或遠道舟車不通寄送不便且需時日自應招請各埠經理處以資推廣凡經理之家成本既輕獲利自厚利人利己莫有過於經理月圓者如蒙各寶號願經理者請便道蒞滬面訂或通函接洽無任歡迎之至

月圓　主治揭要

婦科　乾血癆　崩漏　經水稀少　經水逆行　痛經　經淋　腹痛　白帶　傷宮　子宮冷　不孕　癥瘕　一切經病

產科　產後惡露　腹痛　瘀血　產後浮腫　頭暈　目眩　耳鳴　一切產後諸症

男婦科　七傷內傷　吐血　痰中帶血　鼻衄　肝腸胃痛

一切主治服法另詳仿單

價格　每盒二元　銀盒二元　念打廿元　大洋三元　加二元

總批發　總辦香爐　英租界上海　湯弄　總發行所　上海法租界尼蔭路三四四號　陳潛武醫藥局　749

仿宋聚珍版　印典五元　篆刻針度一元六角　雲莊印話　譜存目七角　秦漢印記二元　瑣述一元六角　碧聲吟館談塵二元　越畫見聞一元　新詠四元　元煙雲供養錄二元　山樵書外紀五角

景宋本藏書　易本義六元　論語注疏二元　孔子家語六元　記三元　志十六元　五代史二元　大戴禮　寶退錄六元　薛氏鐘鼎四元　吳郡　樊川集八元　李翰林集八元　坡門集六元

傳奇　董西廂一元六角　六元　拜月亭一元　西廂十則　拂記一元　還魂記六角　紅　春燈謎二元　長生殿二元　欽記二元　刻　共念五種

印譜　周秦古璽二元　二元秦漢印選十角　飛鴻堂印譜六元　印存十六元　讀黃秋盦印譜丁鈍丁印　趙次閑印譜念元　存吳讓之印　十元　元叔　二元　小印

印泥　潛泉仿古秘製紫紅各色印泥　冬不凝凍夏不透油細潤鮮明　每兩特種十六元　甲種六元　乙種二元　丙種四元　外埠函購原班回件

古今楹聯彙刻　是帖蒐羅自明以來名人楹聯墨蹟共有三百七十副之多縮影以西法縮影勒石香墨精拓裝裱十二冊另附小傳部木箱裝八元紙面布套六元

碑帖　石鼓文四元　八角　魏受禪碑　四元　碑三元　雲門頌二元　晉張朗碑　齊呂超墓誌　北魏誌二元　出土魏元墓誌　共百餘種　四元　雪堂法帖　六元　小長蘆館法帖　帖十二元　其　新　快集　六元

大對聯　金屬版印名人對聯三十餘　各色真金箋藏經箋六吉宣　備自三尺至六尺止均用重　精裱定價低廉批發格外克己　（俱種）

大幅堂畫屏條　六大家畫歲朝圖中堂二元　醉士山水中堂二元　逸山水中堂一元一角　山水中堂一元一角　水立軸一元七角　三元四角　屏版精印與原本　羅字畫拓本掛屏共有數十種

畫冊　珂羅版印畫冊　集每集二元八角　吳讓之吳伯滔畫冊　餘

注意　一以上所出版畫冊不及備載　悉承函索請詳細目錄以備查閱　如另印　一分當原班郵贈

總發行所　西泠印社　上海老閘橋北東歸仁里五弄

商務印書館精印

堂幅屏條

▲四大特色

（一）精選上等貢宣金箋絕非洋紙可比

（二）著色用上等真赤泥金經久不變

（三）珂羅版質地潔淨絕無零星點墨

（四）彩印與原本真蹟絲毫無異

◎堂幅

以上三尺

- 金屬版　文衡山徵明　行書　單片仿古三角　六吉二角　裱工一元
- 五彩珂羅版　張子青之萬　山水　單片一元　裱工六角
- 金屬版　張叔未廷濟　楷書壽字
- 金屬版　戴文節熙　楷書壽字　每種單片六角　加大綾裱二元　加大壽字裱二元一角　加大紙裱九角
- 金屬版　梁山舟同書　眞書壽字
- 金屬版　葉東卿志詵　草書壽字
- 金屬版　黃小松易　隸書壽字
- 金屬版　王虛舟澍　篆書壽字　每種單片六角　綾裱一元六角　壽字裱一元　紙裱九角
- 金屬版　翁叔平同龢　大虎字　單片四角　裱工九角
- 金屬版　梁鄰林詩正　治家格言　單片硃砂五角　羅地三角　裱工九角
- 套色石印　包子梁棟　晉爵圖　單片九角　裱工九角
- 五彩石印　湯樂民祿名　把劍鍾馗　單片八角　裱工九角
- 套印　徐俟齋枋　大士像　單片四角　裱工八角
- 五彩石印　任立凡預　山水　單片一元　裱工九角
- 五彩　馬嘯澄　富貴眉壽圖　單片一元　裱工八角

以上四尺

- 套色石印　吳伯滔滔　任阜長薰　合作水仙　單片八角　裱工一元

以上五尺

◎立幅

- 金屬版　鄧頑伯石如　隸書　單片仿古三角　六吉二角　裱工一元
- 金屬版　伊墨卿秉綬　行書　單片藏金四角　仿古三角　六吉二角　裱工六角
- 金屬版　曹墨琴貞秀　楷書
- 泥金印　許仁山彭壽　壽星　單片五角　九角紙裱　六角綾裱
- 五彩石印　丁南羽雲鵬　無量壽佛　單片八角　裱工六角
- 五彩石印　任立凡預　插花鍾馗　單片四角　裱工六角
- 珂羅版　張子祥熊　秋階摘錦　單片八角　裱工六角
- 珂羅版　吳讓之熙載　蘭泉圖　單片八角　裱工六角

◎屏條

- 五彩珂羅版　改七薌琦　仕女　單片一元　裱工六角
- 金屬版　錢南園灃　楷書　單片仿古四角　六吉二角　裱工一元
- 金屬版　吳山尊鼒　行書　單片四角　裱工八角
- 五彩石印　金雲門禮嬴　太姒圖（即詩憶鼻祖）　單片一元　裱工八角
- 五彩石印　胡三橋錫珪　新妝圖　單片一元四角　裱工八角

以上四尺

- 金屬版　李靜之正華　楷書　單片三角　裱工八角
- （五彩石印）　任竹君　洛神　費穀士　麻姑　單片二元四角
- 費餘伯　汝南公主　倪芥孫　衛夫人　裱工八角
- 五彩石印　任阜長薰　花卉　單片一元六角　裱工八角

以上三尺

- 金屬版　何蝯叟紹基　行書　單片冷金二元　藏金一元　仿古八角　六吉六角　裱工一元
- 朱墨套印　朱竹垞彝尊　隸書　單片仿古九角　六吉七角　裱工一元

以上四尺

- 金屬版　莫子偲友芝　行書　單片仿古一元
- 金屬版　錢梅溪泳　隸書　六吉八角
- 金屬版　何子貞紹基　行書　裱工一元二角
- 金屬版　張季直謇　行書　單片藏金一元二角　仿古一元　六吉八角　裱工一元二角
- 朱墨套印　吳窓齋大澂　題瓦當秦漢文　書　單片仿古一元二角　六吉九角　裱工一元二角

以上五尺

◎橫披

- （四尺金屬版）　張婉紃綸英　楷書　單片仿古四角　藏金五角　裱工六角

喜慶送禮另有精製紙匣裝盛每隻加洋三分至六分

小申報第二版

＊劇談＊

●觀劇瑣記（四十）（亞庸）

筱金鈴飾武秀英係三思之女。對陣擒狄進賢及女俠寒雲。要雙刀精熟無匹。與一使槍男伶大打對子。兵刃之聲。鏘然作響。好女兒具此好身手。眞令人歎羨不已。說者謂金鈴雙刃翻飛上下。周護全身。即潑水亦難。有涓滴之進。其然。豈其然。歟。恐不免言外有揩也。許鴻關之盧陵王。雪中逃難一場。唱元板板槽穩適。轉折亦靈。似此藝技。調露關春而上。之入宮突遇三思申斥一番。白口堂皇。聲色俱厲。我人於此見其鬚眉畢張。矧忠其爲女兒化身矣。該台女伶余之目光中。當推鴻關爲第一。女伶演劇。無有不扭扭揑揑。雌聲怪氣者。故其第一步。能破除女相。便爲不可得之材。許之舉止。雖不免帶兒女態。但余嘉其全副精神。一心演劇。豈非難能可貴者耶。呂月來之武安王。架式尙不差。惟露身老頹。唐態與劉春發之狄仁傑。有同病焉。詹潤泉之張貴成。滿口蘇腔。觀其種種之身段表情。更覺不堪入目。如與張文艷說（耐隻眼睛騷得來）與丫鬟說（年紀末小門檻到老格哉）。諸如此類。發以不堪入耳之浪言。佐以不堪屬目之怪狀。處大庭廣廈之中。是不可思議之醜態。該台之玷。即劇界之羞。風化攸關。亦不止法工巡局所應出而干涉。凡有維持社會狀況之見地者。均當深惡而痛疾之。害羣之馬。除之爲快。想觀劇者亦必表余以同情也。是劇名角余所賞識謂有演劇之程度者。一爲萬玉庭之韋成。一爲韓春福之花奶奶。此非余之倡奇立異。發偏袒之論。調平心而論。合格者祇此二人。見仁見智全憑各人之眼光。余不強人以同。猶人之不能強余以同也。共舞臺十三本宏碧緣砌末之最爲精緻者。一宮殿。一花園。一長橋。顧余腦筋腐舊。觀此極有美術價値之佈置。私心竊不謂然。余之惟一宗旨。劇而已矣。狄仁傑對於唐室。有中興之功。武后雖心術不正。才能亦自非常。編劇者將狄仁傑做爲鮑自安之副角。跟來跟去。幾似乎強盜之小頭目。而武后復受衆強盜之還因之懸樑自盡。若此辱沒古人不顧情理。編劇者之罪。似難饒恕也。

＊小說＊

●歇浦潮（續）　海上說夢人

第七十六回　惹禍遺殃怪態百出　增榮益譽異想天開

這句話。可堵住了萬卷的口。半晌方能回答道。我乃是避世逃秦之意。衆口鑠金孔子猶止於陳蔡之間。我既不治於攸攸之口。又何必空戀此校長一席焉。哲子搖頭道。你就生一百張嘴也。賴不脫這件事了。普天下不論什麼事。都逃不過一個情字一個理字。你既有此情。又焉能扳轉這個理來。也算我該死。替你做這倒媒介紹人。現在校長回來了。要我賠償他們的名譽損失。你待怎樣。萬卷聽了。暗暗念佛。因他只當友華的父母追緊。要人所以哲子登門尋他。現在聽說是學堂一方面爲名譽上起的交涉。覺這肩胛輕鬆多了。想名譽兩字本是空虛的賠償損失。也不過是句說話。但友華的父母。因何一去不來。而且友華自己的消息。也許久未曾入耳。祇恐他父母盛怒之下。將他處死。那可我未免有些兒對他不住了。諒必學堂中一定有他的消息。這些話必須問會長方能知道。猛見百城還在旁邊。一想我教他走他不走。兒子不聽父親的說話。還當了得自己受了哲子一包氣。不免都出在他身上大罵百城畜生。我方纔對你說的什麼話。你有耳朵沒有。書云父召無諾君命召不俟駕而行可知道。五倫君臣父子夫婦昆弟朋友。自君以下。父爲首。爲無父無君是禽獸也。孽畜不孝。氣死我了。百城正注意他二人講話。聽得呆了。被萬卷一罵。方纔覺得心知父親受了別人的委曲。將我發洩趕緊脚底下明白。招呼了書僮阿三到樓上。替萬卷收拾床鋪去了。這裏哲子見萬卷開消百城。不覺動了。閑氣叫聲老黃你可是指東瓜罵葫蘆。當面不能罵我借着申斥兒子罵我。嗎萬卷忙道。會長休得誤會。這是決無此理的。畜生不聽我說話。所以申斥他。幾句。至於會長。適纔怪我的話。我決不敢有一點兒冤恨。會長因是我錯了。我惟能自責。與人何尤。哲子笑道。你現在認錯了。嗎萬卷一想。認錯不得。一錯便要賠償他們損失。只好仍舊同他混說一句道。會長說我錯了。我不錯亦祇能認錯而已。哲子道。如此你就該償還學堂的名譽損失。不能躲在家裏不出頭。致我居間人爲難。萬卷分辯道。學堂名譽。不是我弄壞的。是被那一方面的人來鬧壞的。因何他們不同那一方面理論。却來尋我說話呢。（未完）

治痰聖品

驥製半夏

經歷　本廬發行驥製半夏二十餘年治愈數十萬人曾經上海工部局醫士化驗及農商部註冊給予專利南洋勸業會等金牌特許爲保障人道之聖藥

主治　久咳虛勞多痰咳嗽　少火成氣帶鬱厥　痰中年傷肺血液　見紅痰咳乾咳氣　不爽咳痰因風痰　頑痰咳嗽突起

價目　大盒一元二角　中盒一元　二元四角　試服二角

附註　近多假冒本廬名到處有售兜售者務須注意　與眾不同服者生命兩有關係每盒內附有本廬商標除外復購者注意　徹辦眞券一頁

上海寗波路洪湯弄口　崔氏瓣香廬藥房啓

分設　蘇州寺前街觀前　杭州清河坊　寗波鍋店下　上海保佑坊　天津公安署前　南京大東門　北京路西口　各埠寄售處

中國八省官許通銷良藥

銀衣明丹　本丹專治咳嗽平肝氣提精神止肚瀉醒酒醉服之無不應驗神奇當衆

江蘇省長　浙江省長　河南省長　福建省長　湖北省長　湖南省長　安徽省長　陝西省長　先後化驗無毒頒行保護禁止假冒並給示保護在案

各色藥丸之上　效確在一仿單行銷以謀藥料純良服之奏效倘有擔任一省或二縣經理均可另訂優待章程通用寄費包售九五計算另加郵費

上海英大馬路民康里第二家明丹部啓

美裕公司經理 克巴公司油漆

本公司獨家經理美國克巴公司油漆（Cal-Pa-Co）此項油漆于一九一五年舊金山巴拿馬賽會時得金獎牌克巴公司出產油漆已五十三年品質優美交貨極速價格極廉今本公司辦到克巴油漆大宗專候主顧　賜購乞在每罐漆上認明上圖商標用後便知其優點也

美裕公司謹啓　上海江西路三十六號

Grace China Co., 36 Kiangsi Road

筆記小說

閒見閒言

是書爲前清乾隆初年歙縣江紹蓮履聯氏遺稿久軼於世今始出現觀其自序知係積數十年遊記所得聞人所己見見人所未聞而筆之於書者竊自比於段成式之酉陽雜俎係光憲之北夢瑣言且其所記災異均屬確有事實並非左氏浮夸內中關於明季清初間者爲尤多故說事新奇既如蒲留仙之聊齋誌異而軼聞綜錯並如趙漸岸之寄園寄所寄本局以重價搜得遺稿不敢自私公諸同好書曰閒言正未可等閒視之也全書一冊鉛印洋裝價洋六角照碼六折郵票代洋九五計算外埠函購另加郵費一角

社會小說

客中消遣錄

是編立說無方不拘一格舉所謂社會時事歷史人情偵探寓言哀感頑艷諸說體備見一斑俾閱者神遊目想於卷帙間探盈廬之理達禍福之源其庶幾借鑒有資能近取譬乎全書一冊鉛印洋裝定價大洋八角照碼六折郵票代洋九五計算外埠函購另加郵費一角

上海河南路拋球場　會文堂書局　分設　廣東　漢口　北京　奉天　武昌　986

滿清十三朝宮闈祕史 附太平天國宮闈祕史

▲天命朝▲天聰朝▲崇德朝▲順治朝▲康熙朝▲雍正朝▲乾隆朝▲嘉慶朝▲道光朝▲咸豐朝▲同治朝▲光緒朝▲宣統朝

宮闈之事本最珍秘名貴大之足以徵考一代掌故小之亦足見內廷習尙祇以言談宮禁向多忌諱故外間罕得所閒偶有一二私家記載亦多隱秘不實況并三百年來十三朝之禁爨秘史而沓孝之更屬無從探悉是書爲北平燕北老人所編著而其內容大都得諸親貴政客故老宮監等之口逃故無一字不有來一興尋常拉歷編湊之書維同如▲太不皇

▲皐▲皇帝皇政▲貴王公▲王福▲晉額▲格宮▲春包衣▲主貝▲駙太及▲勒格▲監內▲后▲阿

廷等閒詳早毋太蹟眞原作纂成最著分合一二洋處侍之軼確有待平更相本者之爲有作訂裝只元一衛一事備目多宮難是本當事雙價也五厚定特元供切無載共贊中得冊皆日合璧値每厚紙價價紓奉秘不諒賞至事其原爲目之洶之部冊匣洋大售

處　掃葉山房　中華圖書館　大東書局　泰東圖書局　交通圖書館　及各省　中華書局　四馬路　交通路

留心假冒

▲貨眞價實▼

百補大保丹
林公戒煙參餅
補身小保丹
眞牌強種百補丸
老牌辣克紅補丸
靈驗婦科種將湯
固牙金粘石牙粉
立效三陰瘧疾丸
神效小兒疳積糖
清香生髮油

總發行　上海東麥家圈街　嚴大生藥廠　大生藥房　85

▲批發從廉▼

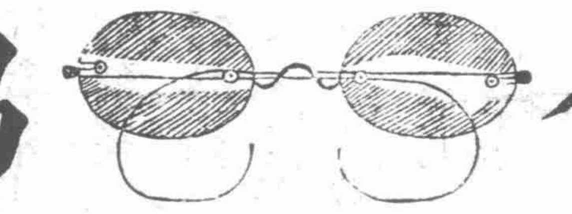

全昌

開設上海新世界南首安康里口
分設蘇州閶門外馬路

本號開張以來巳歷二十餘年始創改良眼鏡早承各界歡迎近更精益求精於光學一門素所研究深得其中奧妙固驗目配光無有不準且價値從廉以圖推廣茲特聘光學專家驗配各種目光磨製克羅克司托力克片及各種鏡片裝配眞金眞銀夾金鋼鍍各式鏡架一應齊備貨眞價實劃一不二老少無欺眞金用舊仍可收回兌換外埠函購郵費歸客茲値朔風製人愛護光目者速降是盼

開灤礦國產

啓者敝礦所出煤槽九槽林西等塊五統煤煤屑種種早經名震寰宇毋待贅述而焦炭一項分有二種一曰頭廚焦專供鎔鐵之用一曰式號焦不但各爐用皆合宜且可供諸廚灶幸蒙同胞惠顧無任歡迎之至

特白　上海開灤礦務局　842

幻術研究社

●修訂章程●增添科目　●減收學費●贈送器具　本社原名魔術學社爲萬國魔術會所附設函授各種新奇魔術保證學成信用卓著茲[illegible]一週之期添徵同志[illegible]閱詳章函索另有說明書一冊內附寄大小二[illegible]二百種及銅版精圖數十幅印刷精良裝訂優美函索者可附郵票一角　蘇州倉米巷幻術研究社啓　67

興華製麵公司廣告

（收股銀處）

逕啓者本公司擴充麵粉廠所增招之股現將滿額惟掛號認股者尙源源而來旣承諸君如斯美意奚敢固辭務請認股者早日交銀免使額滿見遺不勝幸甚此佈

上海英租界大馬路本公司
上海中華銀行
上海交通銀行
香港中環海旁本總公司
粵東油欄直街永康公司
北京五族銀行
北京交通銀行
漢口交通銀行
南京交通銀行
天津交通銀行
九江交通銀行

上海 香港　興華製麵有限公司謹啓　853

最著名之香烟

最著名之香烟

最著名之香烟

最著名之香烟

上海永泰和烟行廣告